Ta-Kung-Pao
342 Hennessy Road
Hong Kong

大公報

督印人 費彝民
第二萬三千二百〇三號
地址：香港軒尼詩道三四二號
電話總機：七二八二一一
今日出紙兩大張 零售港幣一毫
香港有利印務有限公司承印

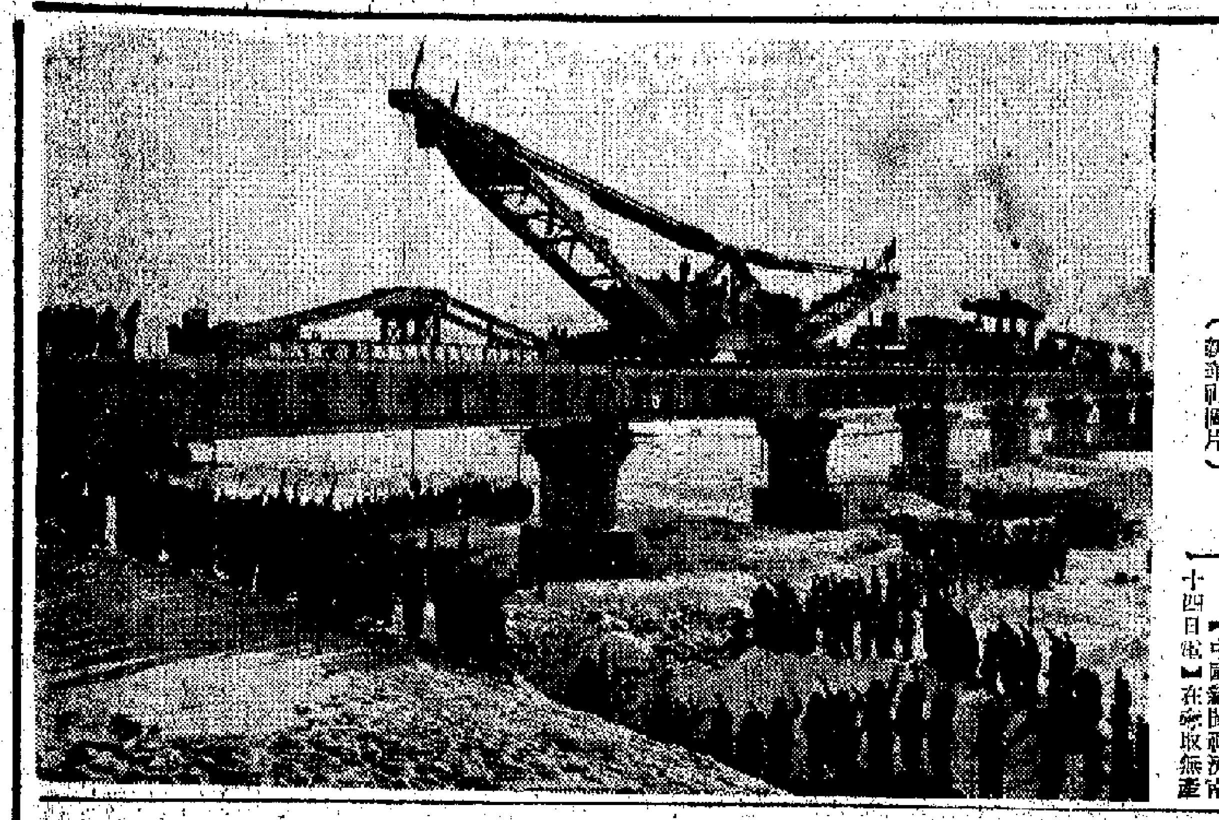

鐵道兵建成又一座大橋

鐵道兵某部執行「抓革命、促生產、促工作、促戰備」的方針，在冰天雪地裏，戰勝種種困難，提前完成了架設大橋的光榮任務。圖爲大橋完工時戰士們歡呼的情景。（新華社圖片）

絕不容港英鎮壓罷工工人及毆捕坊衆

各界鬥委強烈抗議港英連串暴行

嚴正警告港英：你們是否考慮過引起的嚴重後果，是否準備進一步惡化香港局勢？舊債未清，又添新債，要還得更重。港英如頑固下去，就一定自食其果。

「從來的頑固派，所得的結果，總是和他們的願望相反。他們總是以損人開始，以害己告終。」

【本報訊】港九各界同胞反對港英迫害鬥爭委員會聲明（一九六八年六月十四日）：

最近以來，港英當局又擺出一副張牙舞爪的架勢，連續派出警察和「防暴隊」，悍然以暴力鎮壓罷工工人進行復工的正當活動，蓄意侵犯港九同胞宣傳毛澤東思想的神聖權利，無理毆捕正在乘涼休息的街坊羣衆。對於港英製造的這一連串新暴行，我們提出强烈的抗議，嚴正的警告！

我們在五月五日的聲明中，即曾表示堅決支持罷工工人復工的正義行動，並指出港英當局仍在玩弄陰謀詭計，妄圖阻撓和破壞愛國工人的復工。現在，港英當局的這種陰謀更已大白於天下，它在最近一周來，不只兩次出動警察和「防暴隊」，阻撓和破壞前往交涉復工的天星小輪工人，並由「警務處長」通過工聯會和各工會，威脅說要對前往各有關單位交涉復工的工人「採取必需之行動以執行法律」；尤其嚴重的是，它竟在六月十二日派出武裝警員和便衣警探，對正在同資方交涉復工的煤氣公司工人進行突然襲擊，當場打傷了數名工友，無理逮捕了一名工友，並且在十四日非法「審訊」這位工友的時候，借故毆捕了五位前往「聽審」的同胞。港英這樣做，說明了它對我罷工工人復工的正當權利和正義行動，已經從暗中阻撓和破壞，進一步發展至公開用暴力鎮壓。這是我們所萬萬不能容許的！

就在港英公開以暴力鎮壓工人復工鬥爭的同時，大批港英警察和「防暴隊」又在六月十一日晚挑起事端，對正在九龍沙灣道球場公園和紅磡碼頭空地上演唱革命歌曲、宣傳毛澤東思想的愛國同胞和正在那裏乘涼休息的街坊羣衆，濫施毆捕，致受催淚彈、木彈槍、毒液和警棍所傷的同胞多人，受傷後復遭無理拘捕者三人。十三日晚，港英警察和「防暴隊」又大舉出動，再犯長沙灣道球場公園，毆逐正在公園裏休息、唱歌的羣衆，打傷兩名途人，並拘捕了十二位同胞。應該指出，同胞們在公園、碼頭等公共場所乘涼休息和進行革命文娛活動，完全是正當的。最近一個月來，同胞們利用晚上休息時間，自發地在長沙灣道球場公園內演唱愛國革命歌曲，宣傳毛澤東思想，這是他們愛國熱情的表現，是同胞們神聖不可侵犯的權利，而且受到廣大街坊羣衆的歡迎。現在，港英當局竟敢把這種正當的愛國活動誣爲「非法集會」，這就再一次暴露了它的敵視中國人民和阻遏毛澤東思想的傳播的罪惡居心。

最近發生的這些事件，性質是很嚴重的。這也是我們所萬萬不能容許的！

港英當局出於對我愛國同胞的恐懼心理，又把嚇人的那一套搬出來了。但是，經過了一年多的較量，港英應該知道，香港愛國同胞是不怕那一套的。尤其是當前我們祖國和整個國際的形勢是一片大好，香港愛國同胞反英抗暴鬥爭的形勢也是一片大好，香港愛國同胞經過一年多鬥爭的鍛鍊，更好地用毛澤東思想武裝自己，愛國熱情空前高漲，鬥爭水平日益提高，羣衆隊伍不斷擴大，對於港英的各種形式的迫害，就更加懂得怎樣去對付了。

我們倒是要警告港英當局：你們有沒有考慮過你們最近製造的新暴行會引起什麼樣的嚴重後果？你們是不是準備要進一步惡化香港局勢？你們要知道，直到現在，你們還沒有接受一年前我國政府提出的五項嚴正要求和港九愛國同胞屢次提出的合理要求，還沒有釋放被無理囚禁的愛國同胞，還沒有停止對港九同胞的迫害。就一年多來說，你們欠下的舊債已經夠多的了。這些債，我們都一件件地記錄在案，你們是賴不掉的。現在，這一批債未清，你們又製造新債了，你們要還得更重。

我們偉大的領袖毛主席早就揭示了一條真理：「從來的頑固派，所得的結果，總是和他們的願望相反。他們總是以損人開始，以害己告終。」港英要頑固下去，就一定要自食其果。

山東治黃等水利已完工

徒駭河馬夾河楊河重要水利基本完成
紅衛河楊河工程可使五百萬畝田免澇

【中國新聞社濟南十四日電】在奪取無產階級文化大革命全面勝利的凱歌聲中，山東省治理黃河、徒駭河、馬夾河、楊河和開挖紅衛河的工程已經相繼完工或基本完工。這些工程的完工，對確保山東黃河防汛安全，戰勝平原地區洪澇災害，保衛和發展工農業生產，都將發揮重要作用。

去冬今春，山東省投入水利建設的一百五十多萬民工和革命幹部，懷着對偉大領袖毛主席的無限忠心，堅決響應毛主席「要把黃河的事情辦好」、「一定要根治海河」的偉大號召，肩負着全省人民賦予的光榮任務，向黃、淮、海進軍。他們高舉毛澤東思想偉大紅旗，以「愚公移山」的革命精神，改造中國大地，不怕苦，不怕累，戰天鬥地，取得了很大成績。今春全省計劃修建的水利建設項目共六十二項，現在已完成百分之八十五。其中中央投資的黃河、紅衛河、徒駭河、馬夾河和楊河等重點建設項目，已完成計劃的百分之九十五。橫貫南四湖以西大平原，除澇面積達五百萬畝的紅衛河工程和楊河治理工程，在五月初勝利竣工。橫貫魯北山區廣大平原的徒駭河治理工程，現已基本完成。黃河口改道治理工程，目前已經完成百分之九十五。

投入水利建設的廣大勞動人民和革命幹部，遵照毛主席「抓革命，促生產」的偉大教導，在工地上大辦毛澤東思想學習班，把水利建設工地變成了活學活用毛主席著作的大課堂。戰鬥在徒駭河工地的十二萬民工以毛主席的「一定要根治海河」的教導爲行動指南，在施工中克服了重重困難，創造了出色的成績。

本報持證

英出現「自由大學」一先令上一堂課

一所叛逆性大學十日在布里斯托爾開幕了。它是對現行教育制度和其目的感到不滿的一批學生組織起來的，他們說，這是通過和平方法把巴黎大學發生的事情搬到英國的翻版。

它被稱爲自由大學。它的組織者蘇珊·泰蒂女士宣稱：「自由大學在開端時是半日制大學，同我們讀的其他課程沒有衝突，但是它最後將完全代替我們的大學教育。」

該大學的創辦人對於一些大學講師是寄予同情的，甚至可以說完全贊成的。這些講師將在該大學在本星期內舉行的「成立大會」上發表演講。

屆時將有大學生和教職員約一百人參加大會。可是該大學擁有二千多名學生。一個創辦人今天說：「我們希望在下半星期內獲得更多學生的參加。創辦時期是需要一些時間的。我們肯定地將獲得比在今天更多的同情者。」

自由大學的創辦人定週末開座談會，以決定下學期的教學將在什麼基礎上進行。目前面臨的有校舍問題，座談會將討論是否接受有人把碼頭旁一座貨倉捐充校舍的建議。該大學也可以利用布里斯托爾大學教師協會現有的設備。

泰蒂說：「我們將在本週內擬訂我們辦學的理想和研究現行大學制度造成我們痛苦的原因。」

大學生們對現行大學制度的不滿，在於課程要規定得太嚴格，考試方法的不合理。他們並要求在大學管理工作上享有較大的發言權。

一個大學生說：「我們感覺到現行制度越來越沒有用處。我們應該採用除了暴力以外的辦法，來解決問題。」

自由大學目前係由十五人委員會管理。經費的來源由每聽一堂課繳費一先令。每堂課都是公開的。

自由大學的一個基本性弱點，在於學生們遭遇到的困難絕不相同。十五人中的若干委員這樣地說。可是另一人說：「這個大學正是爲了研究這些不同的意見而創辦的，我們並一開始就想到在解決每一個人的問題時，會遭到困難。有些意見是絕對難以同其他意見協調的。」

泰蒂提到有一些學生抱怨英國「煙草大王」干涉自由大學。這是指布里斯托爾的「惠爾斯」家族，捐款幾十萬鎊支持布里斯托爾大學。她說：「他們的捐款是爲了使良心獲得安慰，還是企圖掌握布里斯托爾大學的管理權呢？」

據布里斯托爾大學註冊主任布特菲爾德說，這個大學十分願意考慮學生提出的任何建設性的建議。「我們今年在容許學生參加管理委員會方面，獲得很多的進步。」

他又說：學生會方面已經同大學當局建立了良好的溝通意見的途徑，如果在自由大學的討論中產生任何有益的意見，這些意見是會傳達布里斯托爾的當局的。

他透露說，他還沒有收到創辦自由大學的意見書，因此目前還不能對此有所評述。（節譯自十一日倫敦「泰晤士報」）

僑聯行有限公司　聯和貿易有限公司

遷址營業誌慶

香港文咸西街53號　電話:439938·433288

鄭怡情　邱文楷　丁乃蓉　柯伯誠　黄勳　蘇予濟　洪慶　李隆祥　黄根英　蔡爾强　顏期仁　莊材匯　何琪　陳江蘇　蔡一民　朱發興　丘達生　洪祖海　楊沽傳　黄清麟　黄珠昌　蕭亮威　鍾柏偉　呂烽其　林誦銘　黄鴻佳　黄雄　林永木　翁時展　林誠致　鄺兆垣　德信行有限公司　五豐行　中孚行　大成行貿易有限公司　安達股份有限公司　華貿有限公司　遠大貿易有限公司　萬泰行　南泰行有限公司　南成行有限公司　永源行　協成隆行　福聯公司　華一公司　信裕公司　同福行　律東行　華律食品有限公司　廣隆行　建華行　永安和　裕隆行有限公司　建豐行　益源公司　華泰行　永豐行　永泰行　大豐行　華記公司　利華行　泰興隆　昌記行　鄧協成　乾泰隆　泰華貿易公司　香生行有限公司　利華貿易公司　萬和號　新泰公司　福發公司

嘉元行　聯記號　陳寶記　英興隆　榮興欄　合昌隆　公興號　利源長有限公司　聯合紙遮廠　鉅發源　萬春有限公司　信棧號　誠德行　三和運輸公司（旅行社）　激成（香港）有限公司　僑興行　源興利　源昌隆　新富昌　周記號　友棧號　永生號　寶記號　香港星加坡信裕行　聯菲貿易公司　正豐莊　康達貿易公司　探球記有限公司　裕盛隆記　裕德號　合記　新泰貿易有限公司　大同企業有限公司　香港榮裕行　合興號　三興　施氏福興公司　太平保險公司香港分公司　東信有限公司　南洋商業銀行　香港萬興海味號　華興公司　協成貿易公司　合隆海味號　星華有限公司　富華貨倉公司　順利公司　永安海味　聯華公司　源興信局　大昌海味　源盛海味　新盛船務公司　達昌浩記　俊南興行　寶生銀行有限公司　華記五金號　源興公司　達豐公司　安興號　聯隆　源興合　合興號　富祥公司　香港良友旅遊有限公司　鹽業銀行　利安庄　裕合庄　裕隆號

閩僑海外貿易公司　益豐食品有限公司　三洋織造廠　聯發貿易行　東豐貿易公司　安興　永生行　和順行　福全莊　香港公興海味號　廣和昌（香港）有限公司　祥興公司貨倉　永德昌　倉記搬運輪船起卸　聯大行　三星運輸公司　中國國貨公司　香港永源昌　千豐公司　順景祥　德華進出口有限公司　萬發海味臘味　柯正豐行　陳財記　永昌糧食雜貨　嘉年髮品廠　均源號　沙田友豐米廠　仲記漆廠　鴻福南貨號　香港萬運興有限公司　中國中發有限公司　永利貿易公司　聯友企業公司　聯合貿易有限公司　誠興行　海倫旅行社　成豐號　東方醬油罐頭有限公司　祥泰海味有限公司　聯華公司　海昌隆　華源公司　成豐有限公司　東律有限公司　香港聯興企業公司　天安有限公司　僑聯航運貿易有限公司　一誠有限公司　南茂莊有限公司　香港民安保險公司九龍辦事處　南洋商業貨倉有限公司　港功聯益行　志安隆　振源行　泰生棧　新加坡生記號　永建股份有限公司　合興糖業號　星聯行有限公司　新華銀行　大陸商行　有祥功莊　福昌公司　永生隆　陳榮記　協生祥　致生祥

廣裕祥　源源船務有限公司香港分公司　福建旅港同鄉會　旅港福建商會　新中行綢布有限公司　三友公司　泉昌公司　福聯公司　華隆行　珠江船務有限公司　大陸運輸行　華興貿易有限公司　中國旅行社　華通藥業有限公司　金城銀行　新元貿易公司　有利海味　大華國貨公司　中僑國貨公司　九龍協聯行　華豐國貨公司　合興公司　香港福建體育會　兆隆京米　合榮京米　新中華國貨公司　廣利船務有限公司　滋豐公司　中華紙業商會　利來行　大發食品有限公司　均昌號　五聯運輸行　裕華國貨公司　南亞行　源美公司　美新百貨公司　商益行貨倉　協生京米　東南亞乳膠製品廠　友昌號　新天貿易公司　廣裕公司　振興公司　紐西蘭保險有限公司　新豐廣告公司　源益行　廣益貿易行　百興隆有限公司　德豐公司　香港太平洋貿易有限公司　德泰貨倉　建安行　羅禮記　東興樓　康泰號　新香園　華源公司　時光絲綢有限公司　同仁昌貿易公司　大發祥　中南銀行　同生　宏信公司　和安號　中央印務館　遠洋行　德昌　長安參茸行

同敬賀　（排名不分先後）

緬無理驅逐一批華僑

我向緬甸提強烈抗議

指出緬政府為了迎合美帝蘇修需要進一步惡化中緬關係

緬政府不要以為可以肆意迫僑 所欠的帳總有一天要清算

【新華社北京十四日電】仰光消息：中國駐緬甸大使館十三日照會緬甸聯邦外交部，強烈抗議緬甸政府無理宣佈驅逐被非法逮捕的愛國華僑出境。

照會說，最近，緬甸政府連續照會中國大使館，悍然宣佈驅逐陳福順等數十名被無理逮捕的愛國華僑出境。這是緬甸政府堅持推行敵視中國的政策，加緊迫害華僑的又一嚴重步驟。

照會說，緬甸政府在去年六月挑起的反華排華事件中，製造了一系列野蠻屠殺和殘酷迫害華僑的暴行。接着又製造各種荒謬的藉口和捏造罪證，先後逮捕了大批愛國華僑，並加以嚴刑審訊和判處重刑，把他們投入監獄。在獄中的華僑遭到種種虐待和拷打，甚至生命安全受到嚴重威脅，迄今已有兩名華僑被折磨以至慘死獄中。中國大使館不斷要求緬甸政府立即釋放所有被無理逮捕和判刑的愛國華僑。但是，緬甸政府不僅拒不接受這一嚴正要求，而且繼續在緬甸各地逮捕華僑，現在卻又來照會宣佈驅逐大批被無理逮捕的華僑出境。很明顯，緬甸政府是要頑固地按照它既定的計劃，有步驟地迫害旅居緬甸的廣大愛國華僑，完全剝奪他們正當合法的生存權利。

照會指出，緬甸政府對熱愛自己的祖國、一向與緬甸人民友好相處的華僑進行迫害，是出於它的卑鄙的政治目的，就是為了迎合美帝和蘇修的需要進一步惡化中緬兩國關係。被逮捕和判刑的華僑是完全無辜的，緬甸政府應當立即無條件釋放他們，而沒有任何理由宣佈驅逐他們出境。中國大使館斷然拒絕緬甸政府在來照中就驅逐愛國華僑出境提出的無理要求。必須指出，緬甸政府不要以為它可以肆無忌憚，隨心所欲地迫害華僑，你們欠的這筆帳，總有一天是要算的。

照會最後說，中國政府堅決保護華僑的正當權益和人身安全。中國大使館再次嚴正要求緬甸政府，立即釋放所有在仰光和緬甸各地被無理逮捕和判刑的愛國華僑，立即停止一切反華排華活動，切實保證華僑的人身自由和安全。否則，緬甸政府必須對由此而產生的一切後果，承擔全部責任。

四洲學生要求教育改革

剛果（金）中學生示威

委京大學生罷課

土學運擴至數城 西柏林學生抬棺遊行

【法新社剛果．金沙薩十四日電】昨天有二百五十名中學生走出考場，在金沙薩市大街上示威，抗議不良的考試制度。他們說，許多學生事前已知道試紙上的考題。有十名學生被捕。

剛果（金）政府今天已下令禁止再有示威。

【法新社委內瑞拉首都加拉加斯十四日電】委內瑞拉中央大學學生昨天罷課二十四小時，支持科學及獸醫學校學生提出的各項要求。科學院學生要求擴大預算，使他們能請更多的教授並改進設備。

【法新社巴西．尼提羅伊十四日電】里約熱內盧國立大學六個學院的學生昨天已開始無限期罷課，抗議政府給學生的貸款不夠。

【新華社北京十三日電】安卡拉消息：在十日開始的土耳其學生要求改革教育制度的罷課，已經從首都安卡拉擴展到伊斯坦布爾、伊士麥等幾個城市。到十二日，全國參加罷課的學生已增加到三萬多人。

首先發動這次罷課的安卡拉大學的文學院和法學院的學生，繼續佔領他們學院的大樓，堅持要求改革教育制度。當天，安卡拉大學校當局為了對付學生罷課，竟宣佈關閉法學院。

伊斯坦布爾大學法學院的學生，在十二日宣佈罷課。罷課的學生成立了「佔領委員會」，佔領了法學院的大樓和大學的電話總機室，並把院長從辦公室裏趕出去。罷課的學生還到大學校長的辦公室外面示威，高呼「改革教育制度」和「校長辭職」的口號。當校長試圖向學生發表講話時，學生把他團團圍困起來。最後才由警察把他解救出去。為了應付局勢，伊斯坦布爾省長已宣佈取消警察的一切休假。

【法新社柏林十四日電】西柏林學生為抗議當局的教育政策，今天穿起黑色素服，組成出殯行列，在西柏林大街上遊行。參加這次遊行示威的學生約有一千人。走在隊伍前頭的是一些「孝子」抬着一副棺材和一個花圈。花圈上寫着：「獻給德國的教學，以誌深切哀悼」。學生高舉着無數的橫額，其中一幅寫着：「現在的教學是愚蠢的。」

法警察加強鎮壓

搜查三學生團體

【法新社巴黎十四日電】警察今天突擊搜查了三個左派組織在巴黎的辦事處，它們是原來被宣佈解散的「三月二十二日運動」、「馬克思列寧主義共產黨青年」以及「共產主義革命青年」。這三個組織本星期三被宣佈為「非法」。

一大批由警探、情報人員以及警官等組成的部隊，由請來的鎖匠打開這些辦事處的門鎖進入屋內，沒收了一批未經透露數量的文件。

七個「非法」組織中的另一個組織的領袖雷理士．伯格，是革命學生聯合會的領導人，他今天舉行記者招待會抗議這項禁令。

今天被搜查的三個組織是：「三月二十二日運動」，是巴黎大學農泰爾文學院的左派學生組織，由於他們今年三月二十二日佔領文學院的行政大樓，觸發了最近各地蓬勃的學生運動。

「馬克思列寧主義共產黨青年」，主要是擁護中國的學生運動。這個組織於一九六六年十一月成立，是從共產主義學生聯合會分裂出來的。「共產主義革命青年」也是共產主義學生聯合會分裂出來的一個派別。

【路透社巴黎十四日電】巴黎大學學生約四百人，今天上午以玻璃瓶手榴彈和鵝卵石，同三十名被認明是「僱傭」身份的「學生」進行一場激烈的戰鬥，把僱傭「學生」全部趕出莎邦學院的地窖和樓宇。學生聯合會發言人說，相信有三名僱傭「學生」受傷。

這些僱傭「學生」，綽號名「加丹加人」，因為他們的領袖——只知道他叫杰基——自稱曾經在剛果打過仗。這班人自一月前巴黎大學學生佔據大學樓宇以來，一直躲藏在莎邦學院的地窖裏。

戰鬥在莎邦各講堂、走廊和最大的院子進行了僅僅十五分鐘。衝鋒的呼喊和玻璃瓶手榴彈的爆炸聲、擲榴彈的爆炸聲以及擊破玻璃的聲音，[illegible]伏此起。

那些「加丹加人」終於屈服了。他們一個跟着一個地走出莎邦學院的校園。

康本德在倫敦出現

法國學生運動領袖康本德（左）在英國電視廣播電台外向記者舉手敬禮，六月十二日康本德應英國廣播公司之請到該台合錄下一個廣播節目，在一面一人是巴基斯坦學生領袖阿里。（美聯社圖片）

西德緊急法 參院昨通過

【路透社波恩十四日電】西德議會今天終於通過西德的緊急法案，當局它在聯邦參議院中獲得一致通過。目前，這項緊急法案只須總統正式簽署即成為法律。

這項法案將使聯邦政府有權檢查郵件，偷聽電話以及在警察不夠用時動用軍隊鎮壓國內的騷動。

這項法案在聯邦議院三讀時，全西德學生工人都舉行示威反對，他們擔心這項法案可能為新的獨裁統治舖路。

白宮內美蘇新勾結

交換批准領事條約

約翰遜說今後要與蘇修更廣泛勾結

美官員說儘管有越戰並無礙兩國「合作」

【據新華社北京十四日電】華盛頓消息：美帝蘇修在十二日操縱聯合國大會強行通過它們合伙炮製的所謂「防止核擴散」條約之後，又在十三日交換了它們簽訂領事條約的批准書。這再次表明，在當前世界革命形勢大好，美帝蘇修日子越來越不好過的情況下，它們加快了反革命勾結的步伐，蘇修領導集團進行叛賣，投降政策。

根據這個條約，雙方可以在對方的某些城市互設領事館；一國在拘捕對方的任何「公民」後，應在三天之內通知對方政府，而對方領事館的官員就能在四天之內會見這個被捕的人，這就為美帝的特務，間諜竄入蘇聯進行陰謀活動大開了方便之門。

交換條約批准書的儀式，是在美帝頭子約翰遜的老巢——白宮裏舉行的。約翰遜親自出席了儀式。他和臘斯克以及代表蘇修當局出席儀式的蘇聯駐美國大使多勃雷寧都在儀式上為美蘇間的這一新的勾結吹噓、叫好，並且異口同聲地表示，雙方還要繼續加緊勾結，作成更多的交易。

約翰遜在講話中一再讚揚蘇修的叛賣，投降行徑，他說，美蘇領事條約「是蘇聯和美國之間簽訂的第一個雙邊條約」。他吹捧這個條約是「具有歷史意義的」，它將「促進和鼓勵兩國之間和兩國公民之間的正常接觸」。但是，他講話的重點是強調今後要同蘇修進行更迅速、更廣泛的勾結。他表示希望，美蘇領事條約「將是一個對未來的信號」，從此以後，美蘇「可以在『裁軍』以及『日益擴大的政治方面』加強『合作』」。他反覆強調，必須消除美國和蘇聯之間的「分歧」，並且公開鼓吹：「在我們的切身利益許可的方面，我們必須並行前進」，「在我們能夠合作的任何地方和任何時候，我們必須合作」。

多勃雷寧在講話中奴顏婢膝地照着約翰遜的調子鼓吹加緊美蘇勾結。他毫不掩飾地說，美國和蘇聯應當「在許多領域內合作」。領事條約就是邁向正確方向……

意排字工人罷工

全國今天將無報

【法新社羅馬十四日電】意大利報紙排字機工人和通訊社電報打字機工人今天罷工四十八小時，要求加薪並改善工作條件，以致全意大利整個週末都將無報。

所有工會都參加這次罷工，抗議新聞出版商聯合會提出的新集體協議中的各項條款。

福岡代表晤美領事

要求撤走板付基地

在獲得保證前不准撤走美墜機殘骸

【美聯社東京十四日電】九州大學校長水野高明及該校兩名代表，今天訪問了福岡的美國大使館，要求將九州島上福岡市內九州大學附近的板付基地搬走。

他們要求將板付基地搬遷，他們說這個基地對九州大學一萬三千名師生是一個大威脅。板付基地離九州大學約三公里。

他們並於今天下午會晤了首相佐藤和外相三木。

【路透社東京十四日電】九州大學當局已表示，在他們得到美國方面保證不再有這種戰鬥機墮毀在他們的校園中以前，拒絕讓美國人搜尋一架「鬼怪」噴氣機的殘骸。

這架「鬼怪」噴氣機六月二日從日本南部福岡郊區板付基地起飛，墮毀在一座正在建築中的電子計算大樓中。這架飛機的墮毀觸發了全日本的學生示威運動。

寮國部隊殲敵萬六

近廿萬居民獲解放

整個旱季戰役戰果發表

萬象右派軍總數四分一已被殲

【據新華社康開十三日電】據巴特寮電台廣播，老撾人民解放軍最高指揮部六月十日發表一九六七—一九六八年旱季戰績公報，熱烈歡呼老撾愛國軍民在這期間取得殲敵一萬六千多名的輝煌勝利。

公報說：從去年十一月到今年五月底，老撾人民解放軍同愛國中立力量以及全國各族人民緊密團結，在各個戰場上連續主動地打擊敵人，據不完全的統計，在九百四十次的戰鬥中，共殲敵一萬六千二百一十二名，其中打死七千一百八十九名，繳獲各種武器五千二百七十四件、軍用物資數千噸，擊沉擊毀汽艇和快艇三十三艘，擊落擊毀敵機一百零七架，炸毀重要橋樑八座，炸毀油庫、彈藥庫十一座，破壞雷達三台。

公報說：在這個旱季，老撾愛國軍民殲滅敵人大批有生力量，摧毀敵人許多侵略戰爭後勤基地。老撾愛國軍民在這個旱季裏的殲敵數字相當於一九六六—一九六七年旱季殲敵總數的三倍，相當於老撾右派軍隊總數的四分之一。

公報指出：老撾愛國軍民在這個旱季狠狠地打擊了美帝國主義及其走狗的戰略機動力量和特種部隊，全殲敵人七個營，瓦解或迫降十二個營，重創三十二個營。此外，老撾愛國軍民還摧毀了敵人十八個指揮部，其中包括南博地區戰鬥指揮部和南塔、沙拉灣敵軍分區指揮部。

公報說：在這期間，老撾愛國軍民收復了許多被敵人非法蠶食的戰略要地，拔除了敵人在桑怒、豐沙里、烏多姆塞等省的許多土匪巢穴，從而粉碎了美帝國主義及其走狗利用特種部隊破壞解放區的陰謀計劃。在這個旱季解放了包括十七萬兩千多居民的一千三百四十三個村莊。

公報說：老撾愛國軍民所取得的巨大勝利，使得美帝國主義及其走狗的特種戰爭陰謀計劃遭到了慘重失敗，敵人內部矛盾日益加劇，敵軍士氣低落，敵人被動挨打的困境，而老撾愛國武裝力量在各方面得到迅速的成長。

中國醫藥一批

贈幾內亞政府

【據新華社科納克里十二日電】中國駐幾內亞大使館臨時代辦林業南代表中華人民共和國衛生部，十二日向幾內亞共和國社會事務部贈送了一批藥品和醫療器械。幾內亞社會事務部部長杜爾．馬格納代表幾內亞政府接受了這批禮物。

杜爾．馬格納部長在交接儀式上講話時，高度讚揚了中國給予幾內亞的無私援助和在幾內亞工作的中國技術人員出色的工作。

四洲學生造反 衝擊帝修反

各國學生運動已經遍及各大洲。除了已有的北美、西歐之外，非洲的剛果（金），拉丁美洲的委內瑞拉和巴西，亞洲的土耳其，學生們都已挺身而出，向着腐朽的教育制度進行衝擊。只剩下一個大洋洲還沒有消息傳到。但是，澳洲與新西蘭也絕不是帝國主義的安樂土，美國總統約翰遜、國務卿臘斯克等人，到澳新兩國訪問，都曾遭到學生們的迎頭痛擊，就是明證。

開砲進攻教育制度，不過是學生行動的第一步。美國、法國、西德學生的行動，都已經擴高到與國內政治、國際大勢結合起來。

前天在英國舉行的「學生造反」專題廣播節目，來自十個國家的十二個學生指出，美國所進行的侵越戰爭是個導火點。

認清了不義之戰，再認清不義的根源，其最終目標必將是推翻已有的舊秩序。在英國的一個「學生造反」節目中指出，「資本主義是不人道的和非正義的」。另外，在佔領學校的學生們則說：教育改革意味着社會制度改變——這是一場意識形態的政治革命。這是資本主義制度受到衝擊，現代修正主義當手下的傀儡政府也一樣受到衝擊，蘇修也不能倖免。

康本德先到西德，後到英國，各國學生組織已經進行串連了。美國學生暑假期間到工人中去，到基層去，向羣眾學習。

各國學生們正在尋找正確的道路。在毛澤東思想和中國文化大革命的影響下，也必然會尋找到正確的道路。

龍眉玉

美軍哀嘆傷亡增倍

平均每週達二千七

預料到年底總傷亡將逾廿五萬

【美聯社華盛頓十四日電】美軍在南越的傷亡數字不斷上升，今年底可能超過二十五萬。

美軍和西貢軍今年在作戰中的傷亡率，到目前為止，大約倍於去年。

據最新的統計，即計至六月八日為止，美軍作戰傷亡已達十七萬七千七百十六人。在今年開始的二十三週中，美軍傷亡平均每週為二千六百九十二人——比一九六七年平均每週傷亡一千三百七十二人增加了一倍。

假定在今年其餘的時間，平均一週傷亡為二千六百九十二人，或接近這樣的數字，那末到了一九六八年底，美軍在越戰中的傷亡總數即可能達到二十五萬五千七百九十六人。

美軍在作戰中陣亡週平均為三百七十九人。假定在今年全年內，以美軍一週死亡平均為三百七十九人計算，那末，美軍在越戰中陣亡數字將達到三萬五千七百三十名。這個數字同朝鮮戰爭美軍陣亡人數三萬三千六百二十九名相比，還多了二千名。

法再向貨幣基金提款濟急

拋出存金支持法郎

法財長說建立「核阻遏」力量將推遲數年

【美聯社華盛頓十四日電】國際貨幣基金會消息人士今天在這裏說，法國已決定向國際貨幣基金會提取一億四千萬美元。這是法國從國際貨幣基金會中不需經其他會員國開會即可提取的最後一部分基金。上周，法國已向該組織提取七億四千五百萬美元了。

【法新社倫敦十四日電】今天倫敦黃金市場的金價直線下跌，人們猜測，這是法蘭西銀行為加強法國法郎而大量拋售黃金的。

今早的定價為每盎司四十點三五美元，是一個月中的最低價，比昨天下午的定價下跌了一點一美元。這是自黃金自由市場四月份在這裏開始交易以來兩天之中價格變化最大的一次。

市場圈內人認為這次下跌是由於法國通過大戶拋售，這個大戶相信就是法蘭西銀行，即法國中央銀行。

【法新社巴黎十四日電】法國外交部長德勃雷今天說，由於最近的局勢造成「一定的財政困難」，以致法國的核阻遏力量計劃將往後推遲幾年。

泰緬當局瘋狂掙扎

竟用蔣匪鎮壓義軍

兩國人民武裝沉重打擊反動集團

舉行黑會公然允許雙方軍警入境「掃蕩」

【新華社北京十四日電】據「泰國人民之聲」電台最近揭露，在美帝國主義的指使下，最近以來，泰國他儂—巴博集團和緬甸奈溫反動集團加緊互相勾結，公然縱容利用流竄於泰緬邊境的蔣匪殘部，對泰、緬兩國人民武裝採取聯合「圍剿」行動。

這家電台指出，泰國和緬甸的人民武裝鬥爭迅速發展壯大，沉重地打擊了泰、緬反動派及其主子美帝國主義。它們千方百計地企圖撲滅人民革命武裝鬥爭的烈火。他儂集團和奈溫集團在上個月舉行會議，決定共同鎮壓兩國的人民革命武裝。黑會竟然同意雙方軍警可以深入對方境內二公里去「掃蕩」人民武裝，並縱容蔣匪殘部，參加鎮壓泰、緬兩國的人民武裝。

電台說，不管帝國主義及其走狗怎樣瘋狂掙扎，泰國和緬甸兩國人民將並肩戰鬥，給敵人以更加沉重的打擊。

本報特稿

美英控制星馬的詭計

——透視吉隆坡「防務會議」黑幕

蕭爾亞

英國、澳大利亞、新西蘭三國和「馬來西亞」、新加坡偽政權集團，五方面於本月十日和十一日在吉隆坡舉行了「部長級防務會議」。這次會議的主旨，是對英國於一九七一年從星馬（包括新加坡）撤退駐軍後，如何聯合鎮壓這個地區人民的民族解放鬥爭，作初步的安排。在明年上半年內，這個「部長級防務會議」還要召開一次會議。從這次會議，我們已可看出，美帝利用它的僕從澳大利亞和新西蘭出面，填補星馬地區當英國撤退後的「真空」；同時也可看出，英帝還懷戀着它的帝國主義，對星馬地區形式上將是撤退駐軍，實際上仍企圖作軍事上的控制。

英國砲水 會議開成

英帝為經濟危機所迫，不得不撤出星馬地區的駐軍，已決定在一九七一年底撤退完畢。為了安撫這一地區的傀儡集團，並為保持既得的殖民主義利益，今年初，英國的工黨政府和星馬的拉赫曼集團、李光耀集團，商定了解決方式，概括起來，約有三點：

一、英國將分別給予星、馬以相當數量的經濟援助，藉以緩和當英軍撤退後所造成的經濟影響。

二、英國將供應武器，並代為訓練人員，以協助星、馬建立聯合空防的雷達系統。

三、英、澳、新、星、馬五方面定期舉行會議，商討未來的「防務安排」。

經過近數月的活動，英帝初步說服了「馬來西亞」拉赫曼集團和新加坡李光耀集團之間的矛盾，使其答允合作建立聯合空防。英國工黨政府並於五月三十日宣佈了給予星馬的經濟援助的數額，計新加坡方面獲得五千萬英鎊，「馬來西亞」方面獲得二千五百萬英鎊。因此，原預定於今年三月間召開的五方面「部長級防務會議」，終於延至本月十日和十一日在吉隆坡開成了。

根據這個「部長級防務會議」所發表的聯合公報：

㈠英、澳、新（西蘭）、星、馬五方面皆同意，由一個空防諮詢工作委員會負責研究，在星馬地區建立「聯合空防體系」。

㈡新加坡建立一支空軍，使其對「聯合空防體系」作出「貢獻」。

㈢澳大利亞提供一支駐紮於北海（檳城對面）基地的澳洲空軍機隊，作為對「聯合空防體系」的「貢獻」。

美帝勢力 間接伸展

㈣英國在一九七一年撤軍後，提供必要的地面設施，包括空軍基地、雷達和通訊設備，以及地對空的防禦設備，並準備提供專門人員來協助新防務安排的推進工作。

㈤在海防方面，「馬來西亞」和新加坡分別發展海軍部隊，在海防上作「有效的合作」；新加坡當局同意讓「馬來西亞」海軍繼續使用星洲的尤篤海軍基地。星、馬雙方同意，由海軍諮詢工作團，根據有關方面的需求提出的建議和安排，在一九七一年後，保持及應用星洲「海軍基地」的海軍設備。

㈥在陸軍方面，會議認為星馬地區須於一九七一年後實行聯合演習，並建立推行聯合演習計劃的組織，開辦一間多國組成的「叢林戰爭訓練學校」。由「陸軍諮詢工作團」進一步研究這些問題。

㈦在一九七〇年進行一次五方參加的軍事演習，包括一項來自英國的「增援演習」。

㈧澳大利亞和新西蘭將配合長期防務政策的程序，決定他們的部隊在新防務方面所扮演的角色；另一方面，他們將在星馬地區繼續保持他們的部隊，並以援助的方式協助星馬發展其實力。

從這份聯合公報，可看出最重要的一點，是美帝用間接的方式來填補星馬的所謂「真空」。澳大利亞和新西蘭是美帝的僕從國，三者之間訂有「聯防協定」。澳、新的軍隊駐紮在星馬，在必要時，美帝便可藉口該項「聯防協定」進軍星馬，鎮壓當地的民族解放運動。臭名昭彰的美國侵略者，為了恐怕星馬人民的反對，擔心世界輿論的譴責，不敢直接出面填補星馬地區的「真空」，採用如此的間接方式，但是終究欺瞞不了世人的。

英帝採用 兩種手段

從這份「聯合公報」，也可看出英帝雖然為經濟危機所迫，將要撤軍，但仍然野心不死，而要在軍事方面繼續控制星馬。

馬來亞的英國壟斷資本，據言人不久前承認，英國在星馬的投資額達八億英鎊，每年扣除所得稅後仍可淨賺一億一千萬英鎊的巨額利潤。英帝在星馬攫取的經濟利益如此巨大，它豈肯輕易放棄在該地區的軍事控制？

在一九七一年撤軍後，英國的駐軍究竟撤到了那裏？如何繼續進行對星馬的軍事控制呢？它是從兩方面作安排的：

一方面是訓練和扶植星馬傀儡政權的軍隊。去年本年，英國政府曾和「馬來西亞」的拉赫曼政權簽訂一項協定，由英國派出軍官替拉赫曼政權訓練軍隊。不久前，英國政府也曾答應替新加坡的李光耀政權訓練空軍。這次吉隆坡會議的聯合公報更透露出，要設立什麼「空防工作諮詢委員會」、「陸軍諮詢工作團」、「海軍諮詢工作團」及「叢林戰爭訓練學校」等等，很顯然，這是英帝控制和利用星馬傀儡政權軍隊的手段。

另一方面，[illegible]

第一版

范縝的「神滅論」

莊惠

范縝生於南朝齊梁之間（公元五世紀後期至六世紀初期）。以提出「神滅論」，向佛教思想作鬥爭，被認為是王充以後的一個堅強的無神論者。他這篇論著是用問答體寫的，就文章而論，也有一定的獨創性，在盛行駢體文學的當時，出現這樣爽朗犀利的理論文章，是難得的。原文載在「梁書」本傳，也收在同時佛教徒所編的「弘明集」中。

實際上，他所謂神滅不完全等於無神，……

神在？」意思說，精神意識對物質形體的關係，正如一把具體的刀刃和刀刃所具有的鋒利的性格或作用。本是兩件事，但離開刀刃就無所謂鋒利。可見人的物質形體一旦不存在了，精神意識也隨之而消滅。

這樣反覆推闡下去，就得到一項關於精神意識的重要說明。他說：「知即是慮，淺則為知，深則為慮。」用現代的話翻譯，知是感覺，慮是思維。也就是說由感性認識進到理性認識。這簡直與現代唯物主義以物質形體為第一性，精神意識為第二性的論點相符合了。不能不說古代唯物論的驚人的發展。

這篇文章也涉及……

漢字淺說

夏令杯 愉園與中華 下午三時

斬棘吟

前途可慮

論壇詩人

范縝的「神滅論」

莊惠

范縝生於南朝齊梁之間（公元五世紀後期至六世紀初期）。以提出「神滅論」，向佛教思想作鬥爭，被認為王充以後的一個堅強的無神論者。他這篇論著是用問答體寫的，就文章而論，也有一定的獨創性，在盛行永明體文學的當時，出現這樣爽朗犀利的理論文章，是難得的。原文載在「梁書」本傳，也收在同時佛教徒所編的「弘明集」中。

實際上，他所謂神滅不完全等於無神，不過在論的尾段表現反佛教的作用。他所謂神是對物質形體而言的精神意識。他就說：「神即形也，形即神也，是以形存則神存，形謝則神滅也。」這樣說，好像把物質形體和精神意識當作一樣東西，所以他又解釋說：「形者神之質，神者形之用。」這還是不夠明確，於是他又運用一個比喻說：「神之於質，猶利之於刃，形之於用，猶刃之於利。利之名非刃也，刃之名非利也。然而舍利無刃，舍刃無利。未聞刃沒而利存，豈容形亡而神在？」意思說，精神意識對物質形體的關係，正如一把具體的刀刃和刀刃所具有的鋒利的性格或作用。本是兩件事，但離開刀刃就無所謂鋒利。可見人的物質形體一旦不存在了，精神意識也隨之而消滅。

這樣反覆推闡下去，就得到一項關於精神意識的重要說明。他說：「知即是慮，淺則為知，深則為慮。」用現代的話翻譯，知是感覺，慮是思維。也就是說由感性認識進到理性認識。這簡直與現代唯物主義以物質形體為第一性，精神意識為第二性的論點相符合了。不能不說是古代唯物論的驚人的發展。

這篇文章也涉及神的迷信，他把迷信的根源推到古聖人的神道設教，這不是他獨具的見解，所以也不是文章精采的部分了。他的主張發表之後，佛教徒當然羣起而攻，當道也以利祿引誘他改變態度，他堅決不「賣論取官」，一直到梁武帝時代，佛教空前得勢，幾乎定為國教，他遭受的攻擊和迫害，是可想而知的。比他稍後一點，在北方的齊朝還有一個樊遜也曾昌言將佛道兩教一併排斥，也算一個無神論者。

文章選本

魏齋

從前人的著作中選取一篇篇的文章，按體裁、門類、時代編列，以便誦讀和學習，這在宋以後是通行的辦法，而在宋以前只有「文選」和「文苑英華」兩部主要的選本，一直流傳到現在。

這兩部選本和宋以後的選本仍有性質上的不同。宋以後的文章和詩篇都是分開選錄的，原因是宋以後注重散文，所選的以散文為主，特別以說理的為主，與詩的路逕相隔遠些。蕭統創編「文選」的旨趣，據他在序中說，以美文為主，不包括說理和記事的文章。因此，詩也選在內。

「文選」在唐代是家敎戶誦的書，影響甚廣，因為所選的大都是代表作，篇幅繁簡也適中。有這一部分選本，漢魏以至六朝前期的各家文集幾乎都可以不再閱讀了。到了宋初，官修的「文苑英華」仍按其體例，繼續從梁末編選，以前的就不再重複，但篇幅則大相懸殊，至一千卷之多。這是因為宋初印板書還未盛行，很多唐人文集除藏在官府的以外，民間不易見到，所以蒐羅多收。到今天，當然更有些失傳的文集，全靠它得保存部分了。

面貌雖然大致相同，而所起的作用則仍有分別，以上兩部書性質和參考用書而不是可以誦讀的選本。

在此以後，詩文兼收的還有兩部，一是北宋初姚鉉的「唐文粹」，一是南宋末期真德秀的「文章正宗」。姚選專取不純為駢體的唐人文章，詩也不取律詩，已是偏重散文的開端。真選則專取合於正統道學標準的文章，詩也絕對不取言情之作。恰為「文選」另一極端，這說明南宋道學盛行，道統觀念也影響到文學。但用這樣的標準去選詩，畢竟得不到一般愛好文學的人承認，所以以後就不再有兼收詩文的選本。至於文章選本則又排斥美文而專以散文為範圍。首先是呂祖謙的「古文關鍵」，繼之是謝枋得的「文章軌範」，呂書專收韓柳歐蘇的文章，謝書雖也略採唐以前的幾篇，仍以韓蘇兩家為重點。散文之中又專限於韓柳以下的所謂古文。明代茅坤編「唐宋八大家文鈔」，確定以韓柳歐王安石、曾鞏、三蘇為古文的正統，範圍愈來愈狹。到了清代，就是繼承這一套的，姚鼐所選「古文辭類纂」，雖然也注重兩漢的文章，也收一些詞賦，而教人作文仍以唐宋古文為典範。即使不屬於桐城派，如坊間所通行的「古文觀止」也大致不外乎此。

從呂祖謙起，他們不僅選文章給人誦讀，而且用圈點和加批的方式，提示怎樣領會語氣、脈絡、布局等等章法、句法，所以他的書以關鍵為名。對於初學，也算是苦心創造的一種指導方法。宋以後讀書士子無不熱中於應舉，為了應舉就要下工夫做考場中利市的文章，所謂舉業。其所有選本批本，絕大部分是為了適應這個目的。即使按照所謂古文來說，也不應當有這些人為的規矩。韓柳的古文又何嘗是有定法的？拿這種東西作教材，無非將人的聰明，浪費光陰去摹擬空疏陳腐的濫調。這都是科舉制度的流毒，也由於古文選本以及論古文的書大多數主張文章有義法（如桐城家）的影響。文言文體在七八百年中成了定型，使文言語法達到相當規範化，也可以說有促成語文統一的作用。

除古文以外，其他的文體也有選本，如王先謙有「駢文類纂」，李兆洛有「駢體文鈔」，明代則有王志堅的「四六法海」。駢文可以包括四六，四六不能包括駢文，一般所謂四六，是唐宋以後的駢文。雖然不像古文選本那樣人人必讀，因為在應用文方面還是流行的文體，所以也不能廢。

至於詩詞的選本就早已與文章選本劃分界限了。

文采

略談語助詞

安樂

「千字文」末了一句是：「謂語助者，焉哉乎也。」語助不止這四個字，不過舉此為例而已。古代沒有專講語法的書，因為漢語基本語法是人人熟悉的，沒有什麼奧妙，所難者不過是幾個語助字，說得再直一點，就是虛字。虛字用得對了，作出的文章就不至於不通。然而要掌握虛字的用法，在舊時代中，不知道耗費了多少光陰，折磨了多少人，還達不到預期的效果。因為一方面沒有簡單明瞭的講授方法，不能溝通文言與口語。另一方面，口語也沒有規範化，各地的鄉談，各種階層的語言習慣，都足以為統一的障礙，非但不易掌握文言，就是白話，也會寫出來詞不達意的。

依照漢語的特點，虛字不一定寄作某本結構的某一特定部分。在一句句子當中可能不是必要的，而從上下文來看，卻是必要的。沒有它就缺乏語句的活力，因而使全章全節成為不能理解的孤獨的語句。

虛字有放在句首的，有放在句中的，有放在句尾的。如文言的「夫」、「蓋」等字，是用在句首以開啟下文的。「兮」、「者」等字，是用在句中起頓挫作用的。如「矣」、「焉」等字，是用在句尾起結束或停頓作用的。這些往往是古語中的聲口，表示語氣，並無專字。像「禮記」「檀弓」：「何居！我未之前聞也。」鄭玄注：「居讀為姬姓之姬，齊魯之間語助也。」可見居字不過借用來模擬聲口，用今天的話說出來，就是「什麼呀！我沒有聽見過啊。」由於時代與地域的限制，有些被保存下來，廣泛應用着，有些就成為殭去了。

討論虛字的書，應該從南宋陳騤所著的「文則」開端，雖然這書所涉及的很廣泛，包括文章體式以至經典中的修詞措辭，偏重在修辭方面，但已經在虛字使用的問題上有所注意了。以後元代的盧以緯作「語助」一書，就把古代助字列為「語助」，搜輯語助詞一百多，加以闡釋。這才算一部研究虛字的專書。但這書已經在若存若亡之間，只收在明代刊行的「格致叢書」及「奚囊廣要」中。

比較完備的是清代劉淇所著的「助字辨略」，他所收的助字有四百多，包括古近文言中所用以及一部分俗語在內。可以說是對虛字的用法發揮盡致了。但他畢竟還是以訓詁學的方法作這書，所以有正訓、反訓、通訓、借訓、互訓、轉訓等等的辨別。作為使用助字的指導，仍有不足。舊式討論虛字的書大概到此為止。自「馬氏文通」出現以後，運用新的方法來談漢語的著作很多，也就不需有專論虛字的書了。

不過虛字是與語法、修辭都有關係的，學習作文的人不能將虛字完全看作語法的一部份，必須聯繫到整篇或整段的具體情況，才能正確掌握其用法。試看文章的氣勢，是柔和還是剛勁，是舒緩還是急促，是暢達還是含蓄，如此等等，往往就在虛字上表現出來。改換或增減幾個虛字，就能改變整個氣氛。從韓愈與歐陽修的文章來體會，就容易明白。特別是放在句尾的虛字，往往可有可無，也可彼可此，並不是一成不變的。注意其靈活性，自己作起文章來，就運用自如了。

宋以後文言常用的虛字與口語距離不遠，稍有閱讀文言能力的人能不感覺十分不習慣。至於唐以前，特別是先秦古籍，就有不少的虛字用法為後世所不易了解的。王引之的「經傳釋詞」就彌補這一缺陷。他選擇了一百六十個虛字，引用例證，說明用法，追源溯流，論斷精確。學術性在「助字辨略」之上。後來孫經世有「經傳釋詞補」，吳昌瑩有「經詞衍釋」，又對王氏原書作了補充。這都是閱讀遠古文字必具的知識，但對一般讀者來說，不是必要的。

佚事的不可信

嬰齋

唐宋人的筆記中所載的佚事，固然不盡是虛構，也常有下列幾種弊病。一是傳聞不確，一事兩見或三見；一是模糊影響，張冠李戴；一是時代地理錯誤，不相關涉。第三種是容易察出的。例如「唐詩紀事」說，白居易由巫峽赴蘇州刺史任，縣令繁知一在神女廟中寫一首詩：「忠州刺史今才子，行到巫山必有詩。為報高唐神女道，速排雲雨候清詞。」白看了，告訴他：劉禹錫作了三年夔州刺史，都不曾作得一首。這段話無一句不錯。第一，白居易到忠州上刺史任，應當先經過巫山，怎會在離任時才經過？第二，白居易離忠州是奉召入長安，並非到蘇州。第三，劉禹錫作夔州刺史，遠在白作忠州之後。第四，白劉二人都並不是沒有巫山的詩，劉有一首題神女廟的詩，白也說：「到此爭無一句詩。」作這段記載的人似乎並沒有讀過他們的詩集。明代的楊慎，號稱博雅，也信以為真。（見「升庵詩話」）可見古書的真實性，是需要經過科學方法才能鑑定的。

怎樣去學習語詞？

方東

在語言的使用上，掌握的詞越多，那末，寫作的時候，就必然挑揀見得越多。詞掌握得越多，選擇的範圍也就越大，可以挑選最恰當、最合適的詞來用。我國古書上早就有這樣的話：「詞貧之，就不能達。」意思是說，掌握的詞豐富，說話才能正確、完滿地表達自己的思想。

那末，語詞是怎樣學來的呢？這有三個來源：第一，在生活實踐中學來。人在生活實踐中認識到了許多不同的事物，同時聽到了代表這些事物的某些個詞的聲音，這樣日子久了，一聽到這些聲音，立刻就想起這些不同的事物來了。有時候我們常聽見某些詞，可是跟生活經驗聯繫不起來，這樣，這些詞的意義，在自己的腦子裏就總會是比較模糊。因此，「詞」跟自己的生活經驗聯繫起來以後，意思才是最明確的。這就說明了生活實踐對豐富自己的詞彙的重要性。

其次，從別人的作品裏學來。因為世界上的事物，一個人是不可能一一去親身經歷的，這就要靠間接的了解。比方「射程」這個詞跟我們當中好些人的生活經驗並沒有聯繫，但是，我們在書刊上看到這個詞的運用多了，從上下文來推想，也可以懂得它的意思。如果進一步把自己有的「砲彈可以射出去」「打得有多遠」這兩種生活認識聯繫起來，就更加深入地懂得「射程」是什麼意思了。

最後，是查字典。勤查字典，這也就是學習的一種。當然，有時候碰到不好的字典，查了等於沒有查，這樣的情形也是有的。比方「廣」這個詞，有些字典的注解是「闊」，那麼「闊」又是什麼意思呢？再查一查注解，卻是「廣」，結果「廣」是什麼意思，還是弄不清楚。再比方說「鱸」這個詞，有些字典的注解：「一種魚」，查字典的人還是不知道這到底是怎麼樣的一種魚。因此，在用字典的時候，還得選擇比較詳細的來用，這是很有必要的。

總起來說，從上述三個來源學來的詞，第一類的最明確，所以用起來也最有把握；第二類的次數也最多；第三類就差一點兒。我們寫作的時候，最好是用那些跟生活經驗聯繫得最密切的詞，這樣表意就會最清楚明白。當然，第二類和第三類，也不容忽略，只要初步掌握了詞的意義，隨着生活經驗的增長，對這些詞的意思的了解，也會更加深入了，運用起來就會得心應手了。

文言中雜口語

嬰齋

習慣如此，有時碰上特定的場合，非用口語才能表達真實地記述，不得不加插進去。例如「史記」「陳涉世家」載：陳王的老朋友來了，宮門衛士擋住不許進去，陳勝出門，老朋友把他叫住才得入宮，見到宮殿帷帳，就說了一句：「夥頤！涉之為王沉沉者！」司馬遷注了一筆：「楚人謂多為夥」，就是楚國方言的多。「夥頤」兩個字的意思我們現在看來仍是不很明白，大概總是驚呼而表示羨慕吧。其所以難懂，一半因為這句話已經傳為話柄，在當時並不需要逐字解釋，一半也因為口語往往有音無字，我們無從從字而去解釋。可是若修飾為文言，也是不適當的。

皇帝的詔書本來可以用口語體，而漢朝的習慣都要修飾得非常文雅。在盛行駢文的時代，不過詔狀一類文件都要用駢文，唐人集中還有存留的。直到宋代，有些名士作州縣官，遇着斷案件判詞，還有用駢文的。明代皇帝的諭旨本是口語，例如：知道了，該衙門知道，着明白回奏，好生打着問之類，清代還沿用一些。宋太祖批斥一件奏章，用「木料」「截短」的口語，也是他要借人口吻，也是很好的生活經驗的材料，卻被史書改成文言，就不真實了。

李白的蜀道難

江聲

古代從中原入蜀不外兩條路，水路則泝江而上，陸路則由漢中。水路的三峽，陸路的劍閣，都要經過艱難險阻。而蜀中的物產是足夠自給的，無求於外，所以容易閉關自守，外人卻難進去。

古樂府中的蜀道難，就是因此而作。其他的蜀道難，今已不傳，只有李白的一首，為人所傳誦。

李詩分三段，開始一句：「噫吁嚱，危乎高哉！蜀道之難難於上青天。」已夠驚心動魄的了。底下就極力摹寫高山急流，種種艱險。摭其中用的地名，如太白、峨嵋、青泥，以及「不與秦塞通人煙」之句，似是專指由秦入蜀的路。這是第一段。從「問君西遊何時還」，到「其險也若此，嗟爾遠道之人胡為乎來哉！」是代入蜀的人擔憂的意思，是第二段。最後說：「劍閣崢嶸而崔嵬，一夫當關，萬夫莫開。所守或匪親，化為狼與豺。朝避猛虎，夕避長蛇，磨牙吮血，殺人如麻。錦城雖云樂，不如早還家。……」就不是說天險，而是說人事了。特別是猛虎長蛇，殺人如麻的話頭，能說不是其中有所指嗎？

所以歷來關於這詩有許多傳說。孟棨「本事詩」說：李太白初到長安，賀知章讀他這首詩，大為欣賞。范攄的「雲溪友議」說：劍南節度使嚴武不悅房琯與杜甫，李白替房杜二人擔憂而作此詩。沈括的「夢溪筆談」則說：嚴武在蜀，是以後的事，若依本事詩，則此詩之作在嚴武以前，看來都不可靠。還有黃庭堅說是刺章仇兼瓊，也不知有何根據。清代陳沆的「詩比興箋」則說這是因安祿山之亂，唐玄宗避亂入蜀而作，李白想勸他早些回長安。但玄宗避亂時，李白遠在南方，無從懸揣蜀中情況。蜀中並無亂事，何至有殺人如麻的話！事實上蜀中畢竟還是長期安定的。至於劍閣崢嶸以下幾句，出於張載的「劍閣銘」（見「文選」），也不一定是專指時事。

所以又有人說李白是蜀人，不過說說蜀中的風土，其集中有送友人入蜀詩云：「見說蠶叢（蜀先王之名）路，崎嶇不易行。山從人面起，雲傍馬頭生。」也無非這類的話。胡震亨的「唐音癸籤」也說不必強指一人一時之事解釋此詩。總之，除非另有確證，還不能對此詩有滿意的論斷。

漢字淺說

身心

尚鼎

常言道：「身心健康」，身是身體，心是思想。所以「身心健康」，就是體魄康強，思想正確之意。

「身」是一個象形字。它是在「人」字的基礎上發展起來的。甲骨文沒有「身」字，到西周金文①—③才發現它的形體。造字的人為了突出是表示人的軀體，因此在僅僅勾出「人」的側立的形象之外，特別着重表現包藏着五臟等重要器官的胸腹部分，字中的C或U，就是為了區別它與「人」字的不同而特地予以標示的。字的上面的一斜，亦即「人」字的左斜，是手；胸腹下面的一斜，應該是腳。這樣，人的頭、胸腹、四肢，都體現出來了。「說文解字」說：「身，躳也。象人之身。从人，申省聲。」是身體的意思。說是「象人之身」是對的；所謂「申省聲」，那是錯了，這是對於小篆的字形作了錯誤的解說了。「身」字的初義，原本很可能只是指人體的胸腹部份。「身」後來就引申為人身的全部。雖然在周代銅器銘文和古書中，也有泛指身體的全體的，如「孟子」「告子下」：「餓其體膚，空乏其身」，就是。其後就引申為「生命」，「一輩子」，如「終身」，「終生」等。又引申為「自己」，如「以身作則」的句子；人的品格也可叫「身」，如「修身」，「立身處世」等。這又是另一種引申義。

其次談「心」字。大家都知道，心臟是動物體內傳導血液循環的器官。人的心臟，一般比拳頭大些，作◯形，內面分四部份，上面是左心房和右心房，下面是左心室和右心室。當中充滿着血液。這樣一些生理解剖學的知識，在金文「心」字（⑥—⑩）的形體上已反映了出來（⑥摹自「散氏盤」，⑦摹自「師望鼎」，⑧摹自「克鼎」，⑨⑩均見於周銅器）。「心」字上面左右的兩個U的位置，正是左右心房的所在；下面的U，則是左右心室的地方。⑦⑧兩「心」字當中還作一點，這一點就是代表血液。「心」字上面之所以敞開了口，可能是為了表示那是血液出入的地方。據郭沫若先生考定，「師望鼎」是西周恭王時的銅器，「克鼎」和「散氏盤」則為西周厲王時的遺物，距今已有二千八九百年。由此可見，我們祖先的科學文化創造，在先秦時代已是相當發達的。「說文解字」說：「心，人心也，在身之中，象形。博士說以為火臟。」本是一個具象形的「心」，它的解說，反而把人弄糊塗了。「心」字當然以心臟為它的本義。但古代受了「陰陽五行說」的影響，習慣上把思想的器官和思想情況、感情等都說做「心」，如把腦力勞動叫作「勞心」，把念頭叫「用心」，「存心」，「安心」，「操心」，這都是引申義。至於「圓心」，「江心」，「中心」等，那是以「心」為中央或中間的部位，這無疑是又一種引申義了。

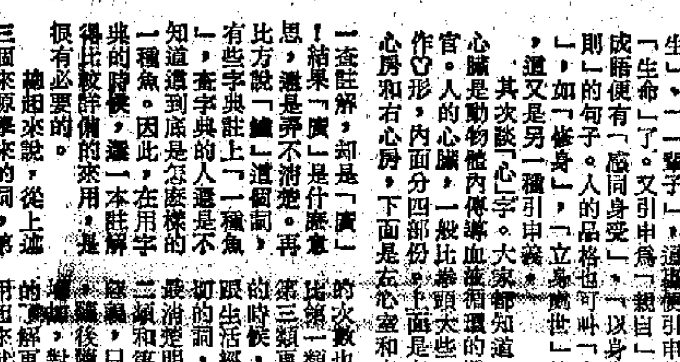

夏令杯賽今日三場
愉園與鮑斯高門法
中華戰中健五一七遭遇光華
下午三時一刻起在嘉山舉行

【本報訊】「夏令杯」七人足球聯賽，今天下午一連三場在嘉山舉行。首場三時一刻，中健對中華；次場四時卅分，五一七對光華；末場五時五十分，愉園對鮑斯高。門票例收一元。

首場中健與中華，兩者實力平凡，都非出線有力分子；但彼此實力接近，當有劇爭，誰勝誰負，要看演出如何而定。次場五一七對光華，也是勝對勝，競爭情形，可能和第一場差不多，到時演出較佳的一隊，便會取得勝利。末場愉園對鮑斯高，是今天三場比賽中較為惹人重視的一場，因為雙方的「有分」球員多有名氣，「無分」球員的配搭亦不錯，兩相比較，難分強弱，要打過才有分曉。照看愉園的人馬較為平均，如演出合乎理想，當可取得兩分。

錄各隊球員名單如下：

中健：梁寶剛、葉振發、莫玄熙、吳國忠、鄭耀華、李梅林、盧永強、黃炳祥、陳漢權（有分）；招國勇、何祈根、梁志雄、陳偉明、勞鏡基、鄭永恒、馬國超、鍾官勝、宋海麟、連立中、梁遠三、吳煒文。

中華：葉偉雄、祖永生、梁潤江、余志榮、吳耀邦、陳琮、李志強、符致光（有分）；陳叔槐、招恰波、袁燦華、呂漢泉、呂國鏘、李立權、梁志強、徐志強、袁德明、梁志彬、閻仕鋒、陳國兆。

五一七：姚富、鄭家雄、陸永盛、林尚邦、黃文斌、彭立施、朱達文、麥錫彰（有分）；張其炎、龍兆榮、馬國文、彭貴成、黃文。

光華：羅森、區廣忠、李祖林、劉倫焯、鄺尚明、李文輝、潘國熾、劉錦南、梁錦城、盧滋權（有分）；岑永芳、葉昌、文澤和、簡冠泉、黃煥文、李宏信、呂復明、關偉元、伍志成、陳芳祥、周耀森、彭志雄、鄭樹貴、盧景謙、李剛臨、李碩樞、朱炳華、劉玲、李適恒。

愉園：蔡禮文、郭榮、周福培、劉希（有分）；文林輝、區啟森、麥健強、曾家全、溫潤生、陳振樞、陳維民、盧德權、胡秀文、陳萬強（有分）；鄭啟鍾、鄭顧順、陳明基、潘燒壽、盧德為。

鮑斯高：何志坤、莫振華、郭錦洪、邱庭烈、曾鏡洪、黃卓權、郭有、陳錫祥、顧漢全、陳少保、陳志明、周志坤、鍾永燦、鍾澤榮、姜興彬、譚標輝、曾松元。

將由前星島打冠軍鍾興成、徐祥輔、澳洲隊打冠軍馬錦星、本港的翻譯漢、梅福星、陳葉、李泮、梅福樓、陳中華、李樹輝等演出。

午後放晴 冷門未爆
足總電話雙雙奏捷
晨星九果兩皆敗北

【本報訊】昨天下午前雖然下雨，午後稍為放晴，「夏令杯」賽依時在大球場舉行兩場比賽，結果，都是實力較強的一方勝，足總勝晨星五比〇，電話勝九果三比一。

首場足總對晨星，雙方實力懸殊，過程平淡。上半場足總控制局面，先贏三球。第一球是廿五分鐘，由黎新祥射入；第三球是卅四分鐘，由林射入。下半場，足總以梁雄光入替黃裕，晨星沒有換人。在足總佔盡優勢之下，十五分鐘黎裕發加多一球，四十分鐘劉振華射入，最後，遂以五比〇大勝。雙方陣容如下：

足總：黃級彬、杜石忠、黎實宗、劉振興、劉國華、梁新祥、曾李唐明、郭黎明、黎鋒林、劉球燦。

晨星：羅經傑、郭柏朝、鍾潤桂、王裕基、梁漢松、生陳劉佳、梁李泉、黃炳文。

末場電話對九果，約十分鐘，電話搶攻，九果實力較遜，間作反攻，把握機會，先開紀錄。梁柒洪近門，但前鋒無法衝破電話防線，無功而退。至十五分鐘，梁柒洪再次得機深入，又建一功，以二比〇領前上半場。下半場，電話以高志剛替盧三，蔡少以陳宗抗入替。九果亦以葉世輝入替余子石。電話因在上半場已贏兩球，軍心較為穩定，乃以穩紮穩打的姿態出現，與九果打成拉鋸戰。不久，九果黃濟昌入一球，三比〇。至十二分鐘，溫傑權十八分鐘時，九果乃在卅四分鐘時由司徒森得機射入一球，打破光蛋，結果三比一完場，雙方陣容如下：

電話：溫傑權、黎子福、翁錦英、葉國雄、黃光耀、吳汝寶、梁洪清。

九果：杜官明、司徒森、黃文坤、陳泉、梁子年、岑麒添、羅輝、安馮、余錦添、石開根。

体育

乒乓好戲 今修頓演出

【本報訊】青年乒乓球單打賽選拔賽，今晚七時半起在修頓球場舉行，決賽門票一元二角。

參加青年比賽者，計有一百九十六人，分男女兩組角逐，女子組冠軍進暴貞、亞軍盧玉梅；男子組馬勝桂、關龍生均奪得決賽權。今晚爭冠軍，好手邀請錦標賽。

醉翁之意不在酒
拳迷撲票睇鬥雞

▲歐美各埠的拳賽「鬥雞」之類，總是哄動一時，拳迷撲票，甚於撲「水」。其實好此道者，全是「醉翁之意」，他們多是利用拳賽來作為「合法賭博」；更有不少黑社會分子，由於操縱和經營賭博，賺得盤滿缽滿。拳賽中的拳師，只是紙紮眼中的鬥雞，拳師的生死，他們漠不關心。唯一關心的是下注的銀紙。拳師生涯確實是很不好過，最近一個西德中量級拳師挑戰意大利拳王，結果敗，被對方擊至重傷，險些死去。

▲球會賠盼球證是違例的，球證接受球會的招待，在法前爛醉如泥，同樣也會受到處罰。最近匈牙利足總判罰一個名乙組球證無限期停牌，原因是兩名球證應邀參加一個球會的酒會，兩人酒量太淺，很快就醉得一塌糊塗，以致當天指揮。

望遠鏡

高強

▲歐美各地的拳壇，十分運動，什麼擊勃，一拳王爭霸戰，定由他們執法的兩場比賽不得不改期。

球員「醉臥沙場」，也是罪有應得。在瑞典的一場西組足球賽中，一名門將帶醉上陣，當該隊被射十二碼球時，這傢伙連十二碼的白色圓點也看不到。在被發覺之後，球證立即逐他出場，事後還被判停賽。

▲歐美國家的足球上，大部分名氣，要依賴個別球員來爭取一場的勝利，世界的「巨星」這種個人技術來取勝的一套，起大作用了。目前較多國家都很重視「體總化」，球員與球員之間的合作，德國過去，巴西、意大利，西班牙和南斯拉夫等國的比較……把球員當作「寶貝」，如比利、尤西比奧等，使失去領導作用，……使對對方的實力大為打折扣。

明星豈能當寶貝
球證停牌罰天條

彈唱集

不足 体部

不幸中之幸

▲在加拿大搖身一變而為職業球人的張子岱，已不復為當地人士所器重，據近啟第十二號球衣——後備員。不會給球會喪失偏而沾之，選擇好多。

無非無因

▲「少林寺」人馬，經下山之後，漸漸變成了軟腳蟹，酒家好久不曾吃過「三六」，那有這般好氣。

可得擠貨運動

▲華協的例牌「麥」，今年四缺一，仍然東拼西湊，夾硬來！鬼叫你窮！

實惠為妙

▲退讓要求足總恢復夏令杯賽獎品，以一擔水為限，聲明折現，若能兌現，不如給大夥兒分了算數。

十八年後還不算得好漢

▲經聯組律小組執法如山，將一個犯規球員判處終身停賽，比之「極刑」更慘。

斬棘吟

論壇詩人

前途可慮

足總勢將改制，最怕唔水唔湯

有得較量

悟和招兵買馬，倘若實力太強

業餘職業分界，搞到冇人去睇

欲搞職業班霸，將來有輸夠打

今年港澳單車賽
香港隊陣容鼎盛
澳方為跑道問題費安排

【本報訊】澳門消息：本年度港澳單車賽，決定在本月卅日舉行。據悉澳方已致函香港單車總會接洽。

據香港單車總會宣佈，香港單車隊決定以三隊梁德星輪派出將來澳比賽。同時香港單車總會屬下的各單位車隊及南華、澳光等共六十人之眾。這些港九著名單車選手，届時亦乘港澳比賽時間進行比賽。此次香港單車隊派出如此龐大車隊來澳比賽，對兩地選手交流經驗自有好處。但澳方所選的跑道分地方相當狹窄，加時宇在一起，你追我趕，對於正式單車選手們的安全問題，會否受到影響，將使澳門單車委員會費一番安排了。

觀眾：唐樹華、

屬會公開組選手：陳秩振、黎康、方廷民、歐陽國忠、陳國光、林德珍、容勝、劉偉良、陳國全、林壽祺、楊明勝、潘濟源、冼德、朱文通、何志文、葉昌、李漢華、何照、盧光、黃耀宗、八李生通選手〉萬炳國、何國勳、楊文長、輝煌、朱大能、朱偉強、林球員、溫國榮、岑棕。

張子岱在加 成為後備員

【本報訊】本港足球員張子岱，自去年前往加拿大，搖身一變為職業球人後，初期頗得當地人士器重，近據私人消息，張子岱之正選位置，已淪為穿第十二號球衣，即後備球員。據說張子岱也必會繼乃是之後，暫時要有列為後備球員的情形，返港休息，後始重新估計他的正選地位。

今晚工商籃賽 棉藝出戰錦昌

【本報訊】昨晚工商籃球賽，今晚伊館球場有三場比賽舉行，都是A組的秩序，今晚的比賽，以棉藝對錦昌一場，為較可觀。

我起，對於正式單車選手們的安全問題，會否受到影響，將使澳門單車委員會費一番安排了。

工聯促港英切實救災

速郵死救傷安置毀屋者做好防災工作
祖國五千噸慰問大米須立即安排入口
理事會決定撥款慰問受災工友及家屬並展開登記

【本報訊】港九工會聯合會昨晚舉行擴大常務理事會議，對前日暴雨受災的同胞表示極大關懷。各常務理事一致認為港英應切實負起對雨災的善後救濟工作，立即對災民進行卹死護傷，對房屋被毀者應進行妥善安置，並應認真做好防災工作。各常務理事並一致認為港英當局應迅速安排祖國五千噸慰問大米進口；並即席決定撥款慰問受災工友及家屬，各工會同時展開救災登記工作。

理事們指出，這次暴雨，港九新界到處成災，山崩屋塌，道路阻塞，死傷慘重，不少居民受嚴重影響，財物損失無可估計。慘劇發生後，港英運不動手搶救，更不准街坊工友搶救。在筲箕灣馬山村，近百村民及街坊一早湧到災場救人，但是當搶救工作正在進行中，港英人員到場後，知驅逐救人的坊衆，封鎖現場。現場雖有幾十個人，但指手劃腳的人多，實際只有三幾個人工作。救災工作進行非常遲緩，以致受災情況更加嚴重。

理事們指出，港英在災前不積極防範，災後又不切實搶救，港英實任難逃。對此次不幸喪生的災民家屬，港英要給予撫卹金，對受傷災民要立即給予救助，負擔治療之責；並對住木屋、徙置區受災的居民迅速安置。

理事們又指出，這次雨災，如果港英當局事先做好防範工作，至少可以盡量減少傷亡。在前年六月的一次嚴重水災，居民損失慘重，但事後做了一些防範工作，這次就沒有受到損失。可是在香港仔的田灣，悲劇重演，且受影響的情況更嚴重。當時，居民曾向「徙置事務處」要求徙置，把室內後邊那大幅的荒地舖上三合土，把暗渠改大；但「徙置事務處」不接受，並對居民說，沒有事了。可是，事隔兩年，悲劇重演，港英是難辭其咎的。

理事們一致要求指出，當前不少的居民受到天災人禍的嚴重影響，財物損失更無法估計，生活處在水深火熱之中，使居民苦上加苦。在這嚴重情況下，廣大居民更迫切渴望祖國的五千噸慰問大米進口。港英當局必須迅速安排祖國的五千噸慰問大米進口，不容阻撓拖延！

會上，工聯會決定立即撥款慰問受災的工友及家屬。工聯屬下各工會已紛紛進行受災工友的登記工作。

因災受傷的工友及家屬，可持各工會的介紹信前往工聯會屬下醫療所接受免費治療。

【本報訊】香港海員工會對在這次雨災中受災工人極表關心，準備展開救濟及慰問工作。凡受災海員工人，可到該會登記。

樹膠、塑膠工會筲箕灣支會昨天派出會員多人，攜備慰問金和衣物，到筲箕灣馬山村慰問該會會員及工友。

近兩萬失靈電話 明始有數千復通

【本報訊】電話公司發言人昨晚宣稱，明天早上，將有數千個電話恢復通話。據稱，暴雨成災，此次有一萬九千架電話失靈。電話公司現正進行修理工作，在大多數地區「情形在逐漸改善中」，但昨天下午因仍有雨，所以若干修理工作進行緩慢。

社評 港英必須趁早住手！

連日來，港英橫暴地迫害我愛國同胞，張牙舞爪，顯得更加猖獗了。

煤氣廠工人前往公司交涉復工問題，警方正在商談的時候，港英竟派出大批武裝警員闖入，揮舞警棍，毆打工人，並將一名工人非法拘捕。這位工人昨天被羅織「毆警」的「罪名」，被控開「庭」後，前往勞工處的同胞離開時，又被埋伏在該處門內的警員借故行兇，毆打之外，非法捕去三人。

在九龍長沙灣的小花園內，港英警察和「防暴隊」十一日晚把乘涼唱歌的我同胞毆捕之後，前晚再度出動挑釁，把過路的人也打傷了，並綁走十二人。昨晚港英警員三度觸至，配合預先埋伏的便衣人員把羣衆又打一頓，擄綁走十六人。

在上述的每一個場合，我工人和羣衆都堅持擺事實講道理，同港英的人員進行說理鬥爭，態度是很克制的。他們所說的道理都是堂堂正正的，使港英無可辯駁的。誰都知道，愛國工人去年實行罷工，完全是港英對我愛國同胞進行的民族壓迫和政治迫害所造成的。現在他們要求復工，廣大居民和許多有關的工商界紛紛表示歡迎和支持，認為此舉對各方都有利；可是，港英初則由發言人威嚇資方，對工人復工加以阻撓破壞；繼而動用武裝警員對前往公司交涉的工人代表橫施威脅；最後則實行打人捕人，兇相畢露。罷工、復工都是工人應有權利。工人罷工既受到港英的迫害，復工也受到迫害。世界上最蠻不講理的地方，想亦無此先例。

九龍長沙灣的小花園是公共休憩娛樂的場所，人人都可以進內休憩和進行文娛活動。過去那裏有人唱戲，從來未見受到干涉，為什麼現在一些羣衆在乘涼時唱唱革命歌曲，歌頌偉大領袖毛主席，學習宣傳毛澤東思想，就一而再、再而三地受到港英警察人員的瘋打濫捕呢？試問他們究竟犯了什麼罪？港英應該記得，北京一再強調，中國同胞在香港學習宣傳毛澤東思想的權利是神聖不容侵犯的。須知捍衛戰無不勝的毛澤東思想，中國人民和港九愛國同胞是不惜付出任何代價的。

自從去年五月港英瘋狂地向我愛國同胞進行血腥鎮壓，已欠下早晚必須清償的大筆血債，除了在我國同胞當中廣泛地散播下仇恨的種子外，港英何嘗撈到任何便宜？英帝和港英當局曾多次表示，願意緩和香港局勢和改善中英關係。然而港英的一連串行徑，同這些「好轉」的話相去何止十萬八千里？最近，接收祖國廣東五千噸大米運入，不獨未考慮我同胞的迫切要求，並無罪釋放所有被非法拘禁在集中營和黑牢中的愛國同胞，反而在邊境向我農民挑釁，製造緊張；現在更進一步出動警察和「防暴隊」向要求復工的工人和學習宣傳毛澤東思想的羣衆亂打亂捉，這不能不引起人們無比的憤慨。

還應指出，港英最近這些挑釁的做法，顯然是有預謀的。人們看到，最近英蔣報紙瘋狂狂吠，肆意攻擊謾罵我愛國工人和羣衆，叫囂要港英加劇鎮壓。「德臣西報」一聽說警員在天星碼頭用催淚彈威脅罷工工人代表，立刻竭力叫好。英文「虎報」前天透露，警方對付我愛國同胞的行動是「早就計劃好了的」，「實施採取新的強硬路線的決定，是上個月作出的。」由此可見，事件不是偶然發生，而且性質十分嚴重。

人們在密切注視着港英是否要把當前的局勢回復到去年五月那樣。港九各界鬥委會的聲明說得不錯：對於港英當局的這種蓄意挑釁，港九愛國同胞是萬萬不能容許的。在當前內外大好形勢下，已有一年多鬥爭經驗和更好地用毛澤東思想武裝自己的愛國同胞，無論面對任何迫害，都更加懂得怎樣去對付的。偉大領袖毛主席的教導是：「任何方面的橫逆如果一定要來，如果欺人太甚，如果實行壓迫，那末，共產黨就必須用嚴正的態度對待之。」

港英必須趁早住手，否則，只能自討苦吃。

馬山村塌屋現場，還有幾個居民活埋，連還未能挖出。

港英昨續毆捕羣衆

蓄意向學習宣傳毛澤東思想者施暴
特務在長沙灣街頭綁去十六人 街坊怒喝必須停止挑釁

【本報訊】港英昨晚又派出大批武裝警察，手持籐牌、警棍、催淚彈等，前往長沙灣道球場內小花園，繼續蓄意向花園內休憩和學習、宣傳毛澤東思想的羣衆挑釁。武裝警察來到楓樹街，即衝入小花園內，揮動警棍毆打羣衆，又在附近街道追趕毆打途人。據知，其中一個男子頭部被擊穿。港英預先又派出大批便衣特務，潛伏各處，特務在街頭綁架了十六人。港英當局蓄意使局勢惡化，一連三晚到長沙灣道球場小花園內向休憩的羣衆挑釁，深水埗街坊羣衆表示極大的憤慨，喝令港英當局立即停止挑釁，立即釋放三晚來被無理綁架的羣衆。

昨晚八時左右，長沙灣道球場小花園內，大約有數百名羣衆在休憩，有的在唱革命歌曲，學習、宣傳毛澤東思想，秩序良好。大約九時二十五分，港英派出大小十二部警車，滿載着二、三百名頭戴鋼盔，手持籐牌、警棍的武裝警察，開到長沙灣道與楓樹街口。警察一落車就衝向楓樹街口的小花園內，向羣衆追趕毆打，其中一個三十多歲的男子因為穿着拖鞋走得稍為慢一些，被一武裝警員揮動警棍擊穿頭部，鮮血披面。目擊的街坊甚為憤怒。

當羣衆有秩序地向附近街道散去後，港英「防暴隊」竟然繼續向街坊挑釁，追逐途人毆打，港英預先派出四個一組的便衣特務混在人羣中，在出較僻靜的地方便將羣衆綁架而去。同時港英將長沙灣球場所有出入口封鎖。

港英昨晚向休憩的羣衆挑釁時，一度將大埔道交界的長沙灣道口封閉，一直封到南昌街口。「防暴隊」到達現場後，就追捕毆打，一度追到大埔道口。「防暴隊」更有幾個羣衆在一起，一度追到長沙灣道、黃竹街、石硤尾街、福華街一帶追捕毆打途人，一直搞到十時半後，十二輛警車載來的二、三百多武裝警員才撤去。深水埗街坊對港英一連三晚向深水埗休憩的羣衆挑釁，充分暴露出港英殖民主義的法西斯面目，惡化局勢，表示極大的憤慨。

……港英甚麼東西也沒有，港英叫他們去柴灣搭寮，簡直是「擺景」。

救災如救火，唱慣慢板的港英當局，不但在災場搶救工作表現得慢條斯理，在救濟災民的燃眉之急方面，同樣顯出漠不關心的態度。據統計，截至昨日為止，已有二百多災民登記，亟待救濟。而港英當局，還未正式宣佈將給予這些災民一些什麼救濟。

人們要問：港英不是有一筆「社會救濟信託基金」的嗎？這筆基金現有逾百萬盈餘，應是「救濟災民」的時候了。港英應該訂出一個立即發放給災民的救濟辦法，並予以公佈實施，這是它不容推卸的責任。社會人士現正注視。

港英當局如何救濟受災災民和死難家屬。

【又訊】昨天，香港仔、鴨脷洲和田灣的坊衆，繼續到田灣新區，逐家逐戶為居民搬泥運石，抬家具，洗雜物，他們這種「三互」精神，受到災民和附近街坊的熱烈讚揚。他們從早上八時工作到晚上八時，忘我地進行義務勞動。

雨災死者增至十六人
另九人失蹤港英挖救工作緩慢
社會人士要港英負責救濟災民

【本報訊】雨災下喪生的居民，昨天已增至十六人，另有九名失蹤者。由於港英在災場進行挖掘搶救工作並不積極，被活埋的災民生還希望已越來越小。受災災民不少流離失所，目前正亟待救濟。廣大社會人士指出，港英必須負起救濟和賠償的責任。

馬山場塌屋埋人的地方，昨天港英才恢復發掘工作，結果挖出屍體三具，現時該處仍有七名失蹤者未知下落。……

災下喪生者至此增至十六名之多。居民指出，雨災的發生，港英是脫離不了責任的。……有關港英忽視居民安全，實地建樓，處處只從自己的「荷包」着眼，居民雖一再提出要求……

民；就算幸而脫險的災民，目前無家可歸，衣物損毀殆盡，亟待救濟。各界人士紛紛表示，港英必須立即撫卹。對傷者和死者，必須負賠償責任；對受災民的災民說，港英徙置人員曾通知其中一些受災民到柴灣搭木屋棲身，但他們只是隻身逃命，……

馬山村災場昨天挖出兩具屍體，晚上七時十分左右，又挖掘出一個人頭，挖掘者連忙報警，卻停止挖掘工作。到十一時，一輛消防車和一輛救傷車到場，還有穿白衫的警生也走到現場去，該警生掀起木板，看見一個女人的屍體時，他未有動手就溜走了，挖掘工作也就此停止了。

明華大廈毀地基 馬路封閉禁通行

【本報訊】筲箕灣明華大廈近日暴雨沖毀，昨天該大廈右邊地基為暴雨沖毀，昨天港英才封閉，禁止行人通行。……地基被大雨沖毀……大廈旁邊的一條馬路封閉，昨天有關方面將該……

天氣預報：和緩疾勁西南風，空曠地方風勢有時強勁，下午部分時間有少量陽光，最高氣溫攝氏廿九度。

港英又出術刮龍
商標收費增加
增加率高達百分之廿五

【本報訊】剝削成性的港英，昨天又在「憲報」上提出增加商標的某種收費。據昨日發表的「一九六八年商標（修訂）條例」稱，這項新例將於一九六八年七月一日生效。

根據新條例規定，有關申請登記或轉換商標的某種收費將予以增加，增加比率高達百分之二十五。如根據收費第三條，以前收六十元，現在收七十五元；第十五號A收費辦法，以前收一千二百元，現在收一千五百元；第二十一號B收費辦法，以前收八十元，現在收一百元；第二十一號的收費辦法，以前收一千六百元，現在收二千元。共有九類的收費增加。

港英設「訓練中心」
擬奴化被囚禁青年

【本報訊】港英「憲報」昨日公佈一項「一九六八年訓練中心（修訂）法案」，使法庭可獲授權將押候審訊或定期正式審訊年在十四歲及廿一歲之間的青年，送入「訓練所」，以代替送往監獄羈押。

該「法案」又規定，法庭仍將「保留其權力」，將「認為不適宜被羈留於訓練所的青年，送往獄中；又可以將該等青年，由訓練所轉解入監獄羈押」。

新界低窪農地水浸
菜農花農損失頗大
「農林處」竟拒絕農民貸款要求

【本報訊】連日豪雨成災，「新界」低窪耕地多受洪水淹浸，農作物不少遭受損壞，農民損失頗重。

沙田大圍一帶花田前日曾遭水浸，積水四、五呎。大嶺、隔田、新田村的花田等菜地亦多受水浸。其中大嶺情況較重，積水達三、四呎，新田村禾稈橋頭一帶積水亦達三呎。據該處花農說，由於連日傾盆大雨，加以去水道多為垃圾雜物淤阻，積水難以排去，花田的劍蘭、菊花等花卉經水一浸，根部必腐爛，損失頗大。

大嶺一帶農田因地勢低下，遠處城門水塘滿溢瀉出的水必流經此處，因此積水達三、四呎。該處的農作物如豆角、絲瓜、玉蜀黍等將大量失收，其他菜蔬亦受損毀。該處菜農曾往農林處要求合理賠償，但農林處至今都沒答覆。

上水一帶菜農損失重。據菜農指出，在連日雞瘟暴雨之下，菜地上剛好播下的種籽及澆灌肥料都被暴雨沖去，以致血本無歸。一些已在成長中的蔬菜，不是被水淹毀便是被洪水沖去，甚至連豬食飼料都找不到。因此，上水菜農曾向農林處要求貸款，但立刻遭到拒絕。菜農對港英有關當局不顧廣大農民生活困苦表示不滿。

南丫島榕樹灣約有四十擔菜地遭水浸，蔬菜大部分受損毀，菜農受損失。

元朗南行、元朗厦朗直至牛潭尾一帶，大幅紅蟲繁殖田，前日受大水浸蓋，並把田中熱帶魚飼料紅蟲全沖去，流入大海，農民損失甚大。

毀櫥窗搶走兩金壽星
匪徒劫周生生金鋪
某大酒店發生巨竊
失金錶打火機現鈔值兩萬多元

【本報訊】港九昨天發生四宗劫竊案，有入屋傷人；有開車搬貨，更有明目張膽，在鬧市金舖夾硬搶走黃金壽星公。

失去壽星公的，是位於灣仔菲林明道及莊士頓道的周生生金舖灣仔分行。這兩個金壽星公放在櫥窗內，昨天下午六時廿分，遭人用磚石把櫥窗玻璃打碎搶走。匪徒得手後，乘搭預先接應的汽車逃走無蹤。

當時，一名廿餘歲身穿白恤衫雜色西褲的飛型男子，用一個公司塑膠袋包着一塊磚頭，突然搶前把周生生金舖櫥窗玻璃打爛，將兩個金壽星公拿到手，轉身跳上一輛停在附近的AD二×八九號私家車，車上有另一名男子。舖內工友追出時，這輛汽車已絕塵而去。

據周生生金舖灣仔分行負責人透露，往常櫥窗都放上二、三十件金飾品，價值在一萬元以上，兩個被搶走的壽星公雖然體積最大，但因為是空心的，所以僅值八百餘元。這次的搶劫是第二次了。去年五月間曾發生過同一手法的搶劫，匪徒也是駕私家車前來「做世界」的。

事發後約卅分鐘，……

某大酒店發生巨竊……警方在環球戲院附近截獲該輛私家車，但並未逮捕任何嫌疑人物。

中區天星碼頭附近某大酒店房間內，昨晨十時失竊，被偷去一隻價值一萬一千元的男裝金手錶及一隻價值四千五百元的金打火機，另港幣八千元，美鈔一百八十元。

觀塘鴻圖道三十八號橫門一個咖啡檔，昨晨六時被爆竊撬門入屋，撩去現款二百四十元及手錶、打火機等物。檔主羅楓如（廿四歲）與賊糾纏時，被刺傷入院留醫。

昨晨六時許，觀塘協和街有六名匪徒攀過鐵欄杆，入中山五金廠內，其中兩人用布蒙面，纜縛看更人，取得鎖匙後，把鐵閘拉開，將放在廠內五十五個藏包裝的五金碎料，數十一輛貨車運走。該批五金碎料約值一萬元。看更人六十六歲。

荃灣昨又有災情 多家居民已撤離

【本報訊】荃灣富恩村又出現山泥傾瀉的危險。該處多間石屋和木屋的居民，已撤離家園，暫住於深井工廠大廈。它們是：富恩村十三號、十四號、十五號、十六號及十七號A，還有數間無門牌木屋。

南越民軍手下敗將
威斯特摩蘭昨過港
船上稱病苦口苦臉不見人

【本報訊】南越民軍手下的敗將——前侵越美軍總司令威斯特摩蘭，昨晨搭「威爾遜總統輪」由馬尼拉抵港。他像一隻鬥敗的公雞，躲在船艙裏，稱病不見人。

船上的醫生說，威斯特摩蘭忽而病了，他覺得腸胃很不舒服。他不想接見記者，也不願意陪他的妻子和小孩上岸去「觀光」。一架美國駐港領事館的人員上船去探望他；其中有一個美國軍官，說是有重要文件帶給他。

一個外籍記者通過美國領事館人員見到了他。他拒談他去職後，越戰將如何發展；他雖否認他是一個敗將，但只好苦着臉說：「看來我的職是適當的；我不欲對此多言。」他仍厚顏無恥地說，美國在越南的戰爭並未失敗。

威斯特摩蘭搭的「威爾遜總統輪」，昨天午夜離港開往日本橫濱。

煤氣工人找伊達善
抗議警方破壞復工
交涉復工工友馮釗須立即釋放
「法庭」預伏警察毆捕旁聽工友家屬

【本報訊】煤氣公司華員職工會派出代表昨日上午到港英「警務處」見伊達善，抗議警方干預破壞工人復工，要求立即釋放因到公司商談復工被無理逮捕的馮釗工友，並賠償道歉，保證今後不再有同樣事件發生。

「警務處」派一位姓陳的警官出見。他對工會代表抗議警方干預破壞工人復工的問題，避不敢答，只說將代表的意見轉給「警務處長」。

工會代表當場交給他一封抗議信，要他轉交給伊達善，並要求迅速切實負責答覆。

煤氣工會抗議信指出：「你們口口聲聲說沒有干預煤氣工人復工，但你們天天說希望香港恢復『和平安定』，實際上卻不斷製造事件，惡化局面。你們口講一套，做又另一套，到底你們有沒有考慮過，這樣會造成怎樣的後果？你們是否要想將香港的局勢回復到去年五、六月間的緊張局面？」

「罷工工人同廠復工的正義鬥爭，是任何橫逆也不能阻止的。你們必須馬上無罪釋放馮釗工友，向他道歉賠償，保證今後不再有同樣事件發生。否則，你們必須負起一切嚴重的後果。」

【本報訊】因往煤氣公司商談復工而被警方無理逮捕的煤氣罷工工人馮釗工友，昨日上午被非法在「中央裁判署」提堂。有一批煤氣工友及家屬到場旁聽。

馮釗工友在「法庭」大聲高呼「抗議無理逮捕！」「罷工有理，復工有權！」「毛主席萬歲！」「英勇地堅決否認有『罪』」。結果，「法官」宣佈押後至本月廿日「再審」。

在審訊完畢後，工友及家屬依次離庭。不料他們剛走出門口，一名西報記者在某方面安排下，未經徵求同意，強横地向旁聽的工友及家屬拍照，進行挑釁。煤氣工友及家屬見他如此無禮，上前向他理論。這時一羣預伏在鄰近的武裝警察，早有準備，立即衝出來，向工友及家屬蠻無理的，向警察進行說理鬥爭。但港英警察竟不理一切，將其中兩名工友和一名女童横加逮捕，並且將在場的工友和一名女童亦被港英警察毆打。

煤氣工人聆訊，個個非常憤怒，對警方一再蓄意破壞阻撓工人的正義復工行動，再一次提出嚴重抗議！要求警方立刻停止破壞復工的罪惡行為，並立即將無理逮捕的工友家屬釋放，賠償道歉，保證今後不發生同樣事件。

【又訊】港英因無法入罪，昨天下午將其中一名工友家屬釋放。

長城牌 天津冬菜
品佳味調·郁濃香菜·良優質品
中國天津食品進出口公司出品 香港總代理：五豐行

培僑中學招生
班級：新制中一、二、小學五、六年級（上下午班）
考期：六月十八日（上午九時起）
考試地點：正校（中學部）跑馬地樂活道六號
電話：七六〇八三七一八
分校：（小學部）銅鑼灣威非路道21－29號 電話七八一四〇三
備有校車及男女宿舍

培僑夜校招生
班級：小學五、六年級、中學一二年級
考期：七月六日（晚上八時起）
校址：灣仔駐士敦道一五二號八樓、中南樓三、四樓

培僑校友會學校
班級：小學上下午班各級，幼稚園
考期：六月十六日（上午九時起）
考試地點：跑馬地樂活道一號
校址：灣仔莊士敦道一五二號八樓三、四樓

國產雨傘
不銹不漏 耐用美觀
有：布、絲、綢、尼龍等傘，自開傘、自開縮骨傘、雨傘、童傘等
總經銷：大成公司 電話：808054 805219

第二張

排水系統不當 一雨死四十人

港英當局一直忽視居民安全和利益，每逢風雨，就到處成災。前日一場豪雨山崩地裂，港九、「新界」各區立即發生嚴重災害。

早在一九五七年五月，風風雨雨十餘天，發生嚴重水災的區就有：港島的大坑、黃竹坑；九龍的牛頭角、老虎岩、西頭村、石硤尾、李鄭屋村、九龍仔、牛池灣及新界方面的元朗、沙田等區。要求港英社會局救濟的災民，超過二萬人。而失蹤及死亡的人數亦達四十餘人。據災民指出：這一次水災是與港英當局的排水系統之措施不當有關。如九龍仔的地形四面環山，中間凹陷有如一隻鑊底，整個地區中只有一條去水的渠道，一場豪雨，山洪暴發，僅有的一條渠道……

發表聲明圖續愚弄師生家長
會考委員會怪論連篇
說洩題皆因嚴防洩題

培僑師生工友集會
喝令港英速釋戰友
港英理虧心虛修好逐回該校被擄汽車

一雨水難疏洩 害盡多少人

——十年來港英忽視居民安全造成的損害

新聞資料

排水系統不當 一雨死四十人

港英當局一直忽視居民安全和利益，每逢風雨，就到處成災。前日一場豪雨山崩地裂，港九、「新界」各區立即發生嚴重災害。

早在一九五七年五月，風風雨雨十餘天，發生嚴重水災的區就有：港島的大坑、黃竹坑；九龍的牛頭角、老虎岩、西頭村、石梨貝、李鄭屋村、九龍仔、牛池灣及新界方面的元朗、沙田等區。要求港英社會局救濟的災民，超過二萬人。而失蹤及死亡的人數亦達四十餘人。據災民指出：這一次水災是與港英當局的排水系統之措施不當有關。如九龍仔的地形四面環山，中間凹陷有如一隻鑊底，整個地區中只有一條去水的渠道，一場豪雨，山洪暴發，僅有的一條渠道，被山坭及木板所塞，使整個九龍仔地區成爲澤國。再如牛池灣亦因啓德機場內的英軍軍部在下水道口密織鐵絲網，影響山洪排洩，就是造成水災的主要原因。新界方面的元朗區，是因爲疏導山洪的兩條水涌被港英當局擴爲曬鹽，而造成洪水泛濫。

低窪地無水渠 五十五人喪生

一九五九年六月，一場狂風暴雨，給居民帶來一齣又一齣悲劇，在大雷雨中喪生的五十五人，其中有六名孕婦。已登記的災民有一萬七千餘人。據柴灣區災民說：他們居住的地方不但低窪，且無水渠道，每遇天雨即遭受雨災。

一九六〇年五月水淹新界四十條鄉村，港九其他地區亦蒙受災害，災民二萬餘，死亡十四人。其中最嚴重者爲元朗區，其造成慘重損失的原因，係該區黃坭墩水塘水壩崩裂所致。同年六月，颱風橫掃港九，災痕處處，死亡有二十八人，重傷二十六人。

一九六一年四月一場豪雨，新界荃灣有五條村受浸，災民二千餘。據村民稱，他們所處地勢低凹，而山水流經之大暗渠，因渠口近海之末端有一處小缺口，每逢潮水高漲，山水受阻，不能迅速宣洩致成水患，其他受災的新界居民亦指出：多年來，每逢豪雨即氾濫成災，其成因大概由於因建設而將原來的大水渠改變成較細之水渠，乃使目前整個排水系統，已不勝負荷。

同年九月，狂風驟雨襲擊下，有一千一百七十一人被登記無家可歸，七人死亡。

海堤難禦洪水 百餘人告枉死

一九六二年九月，「溫黛」風災，全港損失慘重。無家可歸的災民共有七萬五千九百餘人，死亡及失蹤者一百八十餘人。毀及損壞屋宇等二千二百五十間，木屋被吹毀者三千間，其中死亡數字達一百六十餘人的沙田區，當日九月一日（農曆八月初三日）沙田海的潮漲，最高潮是上午十一時，而在這個時候之前，也正是颱風襲港風力最猛的期間，風到水到，海堤崩決，造成這一次的慘重災情。

一九六三年九月風災，木屋區受害最慘烈，死傷五十餘人，無家可歸者一百五十八人，暫時離家避風者二千三百餘人。

下水道難負荷 北角居民受禍

一九六四年，五月、八月及九月、十月分別洪水爲患，崩山塌坭，造成嚴重損失，其中五月水災，新界較嚴重；八月份有死亡七人，災民數百；九月份有數千木屋被摧毀，無家可歸的災民八千五百餘人，這場豪雨爲災，北角十六條街成沼澤，兩千商店近萬居民受影響，交通被阻，受水浸泥災的原因，是因爲雨與邁日山溪引水道的大量流水，注滿了賽西湖之下，天后廟道對上的串利賓水塘，水塘滿溢，多餘的食水由排水道排出，因水流湍急，排水道經不起負荷而出現裂痕，另一方面天后廟道的一處建築地盤附近一大段路基被冲毀，洪水夾着大量泥沙和石塊冲下，泛濫於山下的北角中心區。九月份大坑區李陞學校被淹，事因該校背後山腰工地，水渠原來設於大坑道，後因路面時受水浸，港英當局命將水渠改道於該校側，但水渠設備簡陋，且水流湍急，致學校成了山洪、泥濘的「明渠暗道」。

幾起暴雨成災 皆與水渠有關

同年八月觀塘徙置區又發生山坭倒塌，積水成災的嚴重事件，從山上洶湧冲下的坭漿流入附近八座徙置大廈的地下，使千餘商店蒙受水漬，損失慘重。據居民指出：這與徙置區東北面秀茂坪地盤開闢工程有關。工務局應及時檢討秀茂坪地盤開闢工程的計劃，同時立即採取有效措施，如加建障礙物，防止山坭坍瀉。

十月份的風災，亦有三十餘人死亡，接受派飯的災民七千餘人。

一九六五年七月風災，港九傷亡二十四人，同年九月，山洪暴發，五人死亡，數百人無家可歸，其中鑽石山數間磚廠遭流浸，損失逾一百萬元。山洪暴發地點的鉾山道山邊，有一條大水渠，過去是明渠，港英當局在那裏築馬路，將明渠改爲暗渠，飛鵝嶺南山各山坑的水都匯集到這條暗渠去。當日大雨傾盆，加上渠道被泥沙淤塞，洪水宣洩不去，因此便造成這次慘重損失。

一九六六年六月十二日雨災，港九新界山泥坍瀉，塌屋、沉船多宗，二十餘人死亡，十餘人列爲可能死亡，三十多人失蹤，無家可歸者數百人。當日北角名園西街被泥石淹沒。因大雨傾盆的時候，賽西湖水塘滿溢，而山泉繼續灌注，外溢的塘水往山下直冲，夾雜山泥石塊，其勢如萬馬奔騰。

居民要求改善 港英竟不重視

七月，一場大雨又造成損失，大埔墟水淹四條街。水浸原因是由於大埔西洋菜地域土工程沒有及時築好排水渠，使洋涌山水瀉下時無法流出大海，而湧入墟內。當地居民早在雨季來臨前向港英有關當局投訴，但沒有引起港英的重視。

這一次雨災造成的傷亡與損失，仍待調查。當務之急，港英當局除救死扶傷，切實安置災民外，在今後更應及時採取有效安全措施，使災情不致繼續擴大。·平軒·

發表聲明圖續愚弄師生家長 會考委員會怪論連篇 說洩題皆因嚴防洩題

聲明硬說中史重考適當 圖一聲遺憾過關

【本報訊】在各界人士一片指責聲中，港英英文中學會考管理委員會，昨日硬着頭皮發表聲明，作爲對外界抨擊的一個答覆。

該委員會不得不表示「對是次中國歷史科重考而引至考生不便，深感遺憾」，但仍堅持說重考的決定「至爲適當」。還作狀向「各界人士保證」：「如有任何對會考或對考生之成績有不良影響之事情發生，該會將會採取適當行動」云云。人們倒有興趣想知道，該委員會這種所謂「保證」，是否意味着將來舉行的會考，將隨時有採取「適當行動」的可能？

該委員會在聲明中招認：「在擬訂試題各階段中，均有洩露題目之可能性」，也就是承認港英教育司及會考委員會組織的腐敗和無能。但是，它還企圖把洩露試題的原因歸咎於什麼「香港社會的緊張」，又說「去年度英文作文試題洩露事件發生後，該會決定盡量減低審核試卷題目之人數，遂致增加錯漏及試題外洩事件發生之可能性」，並把這次會考物理試題漏印「丁段」二字及中國歷史試題「天書」事件，都歸入所謂實行此種「嚴密防範洩露試題之措施有關」。

這真是一種奇怪的邏輯。按會考委員會這種說法，就是越「嚴密」防範洩露試題，就越會出錯和「欠當」，試題就越多的「錯誤」。港英這個會考委員會簡直是把港九廣大學生、教師和學生家長當阿木林。不過，這種「妙論」恰恰暴露了港英奴化教育的會考制度，只是把廣大青年學生欺騙和玩弄一番而已。

兩次考試一併計分 廣大學生又被玩弄

各界抨擊下港英陣腳亂

該聲明在談到重考的中史科成績計算辦法時這樣說：「會考委員會決定將第一次之中國歷史試卷第一題及第二次（重考）之試卷各題成績合計，即事實上兩次考試之成績亦一併加以計算。」聲明又說：「第一次試卷之各題目所以取消，乃因該種題目與某種參考書有近似之處」。

關於重考時有考生缺席的處理問題，該聲明說要將「每一缺席生個別研究處理」，如「考生確因故而不能參加第二次考試，則其成績當不受影響」。

關於考生指責試場不如理想的問題，該聲明說「會考委員會了解有等試場或考生或會受雜聲影響，但其他不便之影響」，它接着又把責任推到考生身上，說什麼「考生應當時即向監考人員投訴」。港英會考委員會在爆出重考新聞之後，仍然不從組織上作徹底的清查，依然奉行它一貫的「鴕鳥政策」，說「最近見諸報章對會考之各項投訴」，「乃無事實之根據」云云。

該聲明最後如此說：「今日各人所以在會考上發現更多錯誤，乃由於社會人士對會考之更加關懷，及考試當局對會考之加強督導，而非顯示吾人在會考上犯有更多之錯誤也。」照聲明這一邏輯，不是又一次「不打自招」地承認：在這次會考中均有很多錯誤，只是「僥倖」未被發現而已。

緊接着會考委員會「發表聲明」之後，港英「教育司」簡乃傑也跳出來，表示「支持該聲明」，「贊同」，還認爲「該會已採取各種措施以保證學生應考公平之考試」。簡乃傑在這次「天書」事件中的表現，正好說明：他在整個事件中，自始至終是最主要的負責人，也就難辭其咎。

「毛澤東選集」法文版到齊

另九種外文版本同時供應

【本報訊】毛主席是當代最偉大的馬列主義者，毛主席著作光照五洲四海。「毛澤東選集」外文版，目前在港發行的除英文和法文的第一卷至第四卷已到齊外，最近法文版第一卷至第四卷亦已全部到齊。其他包括第一卷有德、日、俄、越南、泰、西班牙、阿拉伯文版；第二卷有日、俄、越南、泰、西班牙文版；第四卷有俄、西班牙文版。

毛主席支持黑人聲明 廿多種外文版本發行

又訊：「中國共產黨中央委員會主席毛澤東同志支持美國黑人抗暴鬥爭的聲明」二十多種外文版單行本已運港發行。這篇偉大聲明的外文版有英、法、西班牙、德、俄、葡、世界語、波斯、泰米爾、老撾、緬、日、朝鮮、越南、泰、印尼、阿拉伯、斯瓦希里、烏爾都、土耳其、孟加拉文版。目前在港九各大書店及和平書店均有發售。

愛國街坊遵從毛主席三個「互相」的教導，昨日繼續爲田灣受災同胞清理泥石，重整家園。

經天星工人代表抗議後 港英被迫釋彭灶

但又強劫八五元

如此強盜行爲工人皆憤怒

【本報訊】本月十日被港英非法判處入獄的天星工人彭灶，經天星工人代表向警方抗議後，港英被迫於本月十三日將彭灶釋放，但又以強盜手法，強扣去彭灶八十五元作爲罰款，工人對此非常憤怒。

彭灶是本月四日路過上環普仁街時，被警員毆傷及強行拘捕的。被捕後，警方除去他的毛主席像章，天星小輪工人代表曾於本月十日向警方提出抗議。本月十日，警方以「阻差辦公」罪名非法判處彭灶罰款一百元或入獄三個月。彭灶堅決拒絕繳交罰款，被投入域多利監獄。本月十三日下午三時，警方要將他釋放，對他說要把他的罰款解去。但到了四時許，警方突然說可以將他釋放，說：「現在警方將你存下的八十五元作爲罰款」。當時，彭灶立即向警方提出抗議，且指責強扣罰款是無理的。但警方不顧彭灶的反對，扣了他八十五元。

特約稿

災情雖大 友情更深

——記田灣徙置區災場所見

「佢唔到呢班人咁好！」

「唉，佢唔到呢班人真係咁好！我都唔算細咯，成六十歲啦，但係幾時見過咁嘅場面？！香港政府、啱啱電台成日話『左仔』唔好嘢，直情係大眼賊，唔知醜！如果佢哋真係咁衰人地，眞係點同佢哋至得架。」——昨天下午，正當在田灣徙置區義務勞動的同胞小休，並興高采烈地表演革命文藝節目時，在圍觀的許多坊衆中，一位老人家感嘆地說了這番話。

「佢地眞好！」「如果唔係佢地，我怕兩個月都入唔番自己嘅屋住呀。」「缺乜嘢，你睇吓前年啦，泥石點及得上而家咁多，但香港政府就搞咗幾個月，正所謂你急佢唔急，點同佢地（指愛國街坊）眞心實意爲我地窮人做嘢吖？」……人叢中議論紛紛，無不讚揚愛國同胞表現出來的互相幫助、互相關懷、互相愛護的精神。

感激之情難以言表

經過逾千愛國同胞兩天的艱苦工作，到昨晚爲止，該區第四、五座樓下受災的住宅、商店，很多都已清理完畢，不少住戶正忙於洗濯和擺設傢具，準備隨時入住了。第四座六號住戶的戶主感激地說，前日一聽聞來之後，很快便水深及胸，幸得愛國坊衆及時設法救援，才使他一家七口安全脫險；現在，愛國同胞又發揚「三互」精神，把他堆滿泥石的家清理得乾乾淨淨，使他們迅速入住，他的感激之情，可以用他的話來說：「不是幾句『多謝』『唔該』所能包括得了的。」

第四座十一號的戶主湯伯，一家人也在忙於擺設傢具，準備重新入住。湯伯已是六十多歲的老人，他頻頻向幫助他清理泥石的愛國同胞道謝，但一個個愛國同胞都叫他不用謝，因爲是毛主席教他們這樣做的，要感謝也只能感謝毛主席，感謝毛澤東思想。

動人情景處處出現

昨天，毛澤東思想的光芒把田灣徙置區照耀得更加明亮了，無論在哪一個角落，你都可以碰到活生生的動人情景。例如：有坊衆滑倒了或給石塊絆倒了嗎，不要緊，一雙雙熱情的手馬上把他（或她）扶了起來，細心的問他有沒有跌傷，然後扶他走離泥石堆積之地。坊衆們一桶桶、一壺壺的茶水，一包包、一盒盒的餅食，不斷拿到現場來，藉以表達一下他們的謝意。一位住在該區的擺販送來了三十元，一位賣砵仔糕的小販也送來了三十元，並一再的向義務勞動大軍表示熱烈慰問。義務勞動者的語錄歌聲和革命歌聲此起彼伏，在嘹亮的歌聲中，他們忘記了疲累，緊張而有秩序地工作，即使稍爲休息一下，也不願閒下來，而是主動地爲其他還在工作的戰友遞茶送水。義務勞動大軍之中，有一位爲廣大同胞所敬重的小將——張曾璇，只見她和其他戰友一樣，埋頭苦幹，不願休息；鞋爛了，褲髒了，衫濕了，手腫了，怕什麼！他們連流血也不怕，這些，更怎會放在他們的心上。……

善後工作對比強烈

在我們愛國同胞熱火朝天的勞動場面對照下，港英方面的善後工作又做得怎麼樣呢？可憐得很，只見兩架剷泥機在冷冷清清的工作而已。除此之外，人們看不到港英方面還做了些什麼工作。就以這兩架剷泥機來說吧，照它們現在的工作進度和堆積在徙廈後面的泥石一比，簡直看得人們眼爲之瘀，心爲之寶，不知它們何時才能把泥石剷完？

居民要求合情合理

更使居民憂心忡忡的是：現在正當雨季，風季即將到來的颱風暴雨一定不少，但港英有辦法使該區避免重演前日淺膝的災禍嗎？如果沒有避免之法，現仍居於險境的居民怎麼辦？難道港英要他們等死嗎？！所以，居民們一再重申前日向港英提出的四項要求，要求港英要它立即切實負起善後之責。四項要求是：㈠迅速採取安全措施，把禍源地用三合土重建，外築圍牆；㈡要多設下水道，既要有明渠也要有暗渠，這樣，當香港仔水塘及山洪下瀉時，可以及時排洩；㈢賠償受災住宅、商店的損失；㈣撤下不安全地帶的住戶，須遷往同區徙廈的樓上。·本報記者·

愛國街坊幫助田灣徙置區受災同胞清理居室，讓災胞早日安居。

電車罷工工人 竟被秘密審訊

對港英行爲工人家屬皆表憤慨

【本報訊】港英不斷迫害電車工人。本月七日，電車工人鄧楊、張中、張兩被誣告「乘車不買票」，並遭無理拘留，昨（十四）日上午在港英「中央裁判署」第三庭「過堂」，竟進行秘密審訊，把鄧、張兩工友的家屬及大批電車工人攔擋庭外，不許旁聽。鄧、張之家屬及電車工人於九時許到達「中央裁判署」第三庭，但遭「法庭」門警阻止：「上頭通知，今日特殊，唔畀你地入去。」家屬及工友據理力爭，該警員無奈，把一個三劃警目叫出來，該警目對門警說：「等到九點五十分就開門，佢地入聽啦。」但後來又說要等通知才能入庭旁聽。直至十一時，該三劃警目才出來對工友說：「現在已經過庭，解去域多利拘留所啦。你地想見佢，就去域多利拘留所啦，要押候到本月二十號再審。」電車工人及家屬對港英耍弄不許旁聽的手段，異常不滿，他們說：從來過庭都可以旁聽，爲什麼今天要進行秘密過庭「審訊」，對我罷工工友繼續加押？究竟要幹什麼勾當？

培僑師生工友集會 喝令港英速釋戰友

港英理虧心虛修好後向該校被擄汽車

【本報訊】培僑中學全體師生員工，昨日上午舉行喝令港英當局必須立即釋放被捕戰友大會。

該校於十三日曾派代表往「警務處」和「教育司署」，促立即釋放被捕的學生。在會上，受迫害的學生代表指出，青少年學生是學習知識，長身體的時期，港英當局有責任保障學生這個權利，絕不能容許肆意摧殘學生身心。學生有熱愛祖國的神聖不可侵犯的權利。港英當局倒行逆施，對學生進行非法濫捕、毒打、審訊、判囚種種非人道的迫害，必須反抗到底。

該校負責人在會上最後指出，一切帝、修、反是瘋狂的，也是虛弱的。永遠忠於毛主席，緊跟毛主席的偉大戰略部署，按照毛主席的指示辦事，向萬惡的敵人展開猛烈的、持久的鬥爭，就必定取得勝利。

該校的一部汽車在去年被港英當局綁架，港英心虛理虧，現在不得不將那部汽車修理好送還學校，並負責賠償損失。

香島夜校放學「防暴隊」打學生

該校昨向九龍警察總部抗議

要求嚴懲兇手保障放學自由

【本報訊】前（十三）晚，香島中學夜中部學生放學時，在校門外受到港英「防暴隊」突然襲擊，一個女學生受到一個洋警官毆傷。

該校負責人特於昨（十四）日前往九龍警察總部向「警務處」部門提出嚴正抗議。該處當時值勤負責官員接受了抗議，並不斷點頭，紀錄了香島中學負責人提出的要求。

香島中學的抗議信提出三項要求：一、立即撤查昨晚追毆我校學生事件，並嚴懲兇手；二、保障我校師生放學自由及人身安全；三、保證以後不再發生同樣事件。

【本報訊】香島中學日夜校學生及全體員工，昨（十四）晚上舉行抗議港英迫害青少年同學控訴大會。會上，由兩次前往輔政司署、教育司署及九龍總區警署遞交抗議的師生代表報告。全體師生對於那種拖延與頑固的惡劣態度，表示極大憤慨。會上，被害學生家長及學生代表、教師代表先後控訴，一致義憤填膺，對於港英當局無理拘押校內十一名同學及教師的法西斯罪行，表示極大的憤慨！他們不斷振臂高呼：「抗議港英迫害愛國青少年同學！」「港英必須立即釋放香島卅位在獄師生及所有被捕愛國同胞。」會上，全體家長、師生通過聲明，提出三項要求：一、立即釋放我校同學、九位青少年學生、二位在獄中的愛國老師同胞；二、立即釋放在獄中的愛國同胞；三、我們還要保留追究兇手、賠償的權利。

新郵

詩詞與樣板戲 六枚新票發行

【本報訊】中華人民共和國郵電部於今年五月一日發行「毛主席的革命文藝路線勝利萬歲」紀念郵票三枚，「毛主席詩詞」紀念郵票三枚，均已由百利唱片公司運到，定今（十五）日起在港九澳門地區發行。

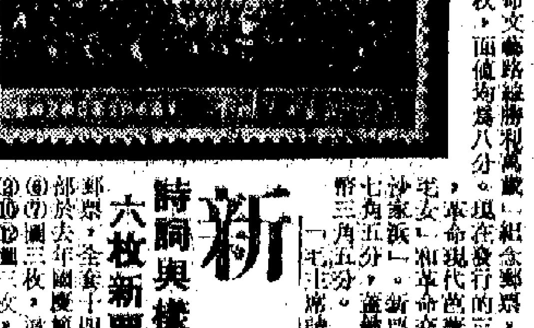

「毛主席的革命文藝路線勝利萬歲」紀念郵票，全套共九枚，郵電部於今年一月三十日先發行六枚，現在發行三枚，面值均爲八分。現在發行的三枚圖面分：革命現代芭蕾舞劇「紅色娘子軍」、「白毛女」和革命交響音樂「沙家浜」。新票每套港幣七角五分，首日封每套港幣三角五分。

「毛主席詩詞」紀念郵票，全套十四枚，郵電部於去年國慶節已發行第①⑥⑦⑧⑩⑫圖三枚，其他八圖將另行日期發行。現在發行的三枚是：毛主席詩詞「沁園春——長沙」，面值十分；毛主席詩詞「清平樂——會昌」，面值八分；毛主席詩詞「七律——人民解放軍佔領南京」，面值八分。上述兩套新郵票，每套港幣八角，首日封每套港幣二角五分。

發售：香港：商務印書館分支店、新風閣、南星書局、求知書店、大華國貨公司、華豐國貨公司、中僑國貨公司、南方書店、學生書店、南方書店、三聯書店；九龍：中華書局、學生書店、集古齋、南方書店、大華國貨公司、榮華書店；澳門：星光書店及各大郵票社等發售。

灣仔街坊大會 歡迎出獄戰友

【本報訊】灣仔坊衆昨晚舉行歡迎先後出獄戰友大會。當出獄戰友進入會場時，坊衆們熱烈鼓掌，情緒激昂，不斷高呼：「向出獄戰友學習！」「向出獄戰友致敬！」

大會主席在會上講話，指出港英當局一方面修改惡法，一方面妄想和緩香港局勢，用手段對我港九同胞進行迫害，我們必須團結和港英進行針鋒相對的反迫害鬥爭，直至奪取最後勝利。

大會主席指出：港英當局必須立即全部釋放我們中國同胞，不得阻撓五千艘船工人復工，不得干涉深水埗及各區的坊衆們宣傳毛澤東思想，否則一切後果由港英當局負責。

接着由先後出獄戰友講話，介紹獄中戰友如何用毛澤東思想和港英法西斯進行鬥爭。會後街坊青少年演出革命文藝節目。

法庭錄

打劫老闆坐牢一載

竊歐籍人監期加倍

▲昨天港九各處法庭一共判決九宗案件，計：暴力行劫的兩宗，爆竊、傷人及扒手案各一宗，三宗傷風化案，一宗助人非法居留。

▲兩宗暴力行劫案，一宗是匪徒在九龍五亭向事主行劫，被控三項暴力行劫罪，被告：㈠蘇振森，廿九歲；㈡施良灣，受害者被劫去身上的財物，二人認罪，分別被判入獄兩年半。另一宗是一名被解僱工人，偕同兩名十多歲男子重返工場向老闆行劫一百元，得手離去時被捕，昨在南九龍裁判署分別判予入獄一年。被告：㈠何廣有，㈡葉忠誠，㈢張振邦。

▲爆竊案：竊賊本月兩次潛入兩個外籍人的屋內爆竊，得手逃去，最近被警探搜查時，人贓並獲，昨在西區裁判署被判入獄廿七個月。被告陸樹才，卅三歲，無職業。

▲專門在巴士站向搭客施展盜竊妙手的李日興又名李興，昨在北九龍裁判署被判入獄一年。

▲十九歲的張吉英，被控蓄意傷害他人身體，昨在維多利亞地方法院聆訊時，企圖狡辯，被告無法解釋何以凌晨二時，身上帶一把童軍刀在身。事實上，被告當時在酒吧門前向傷者尋仇，傷者從酒吧出來時，被告用刀刺傷傷者胸部及左手。結果傷人罪名成立，押後七天，待感化院調查是否適合收容始行宣判。

▲三宗傷風化案，一宗是一對中年男女，分別被控「誘人作不道德行爲」；一宗經營無牌按摩院、一協從。男被告某英國籍，被判罰款一百五十元，女被告則罰款五十元。另兩名上海籍女子梁寶玉，四十五歲；林小玉，卅歲，同被控開設無牌按摩院及協從罪，首被告罰款一百五十元，次被告五十元。

第三宗是日前被判無期徒刑的大色魔「金魚佬」方龍輝，曾先後引誘無知女童至僻靜地區，施其魔爪，至有多名女童下體受到嚴重的傷害，需要悄醫治理。昨日向高院合議庭提出上訴被駁回。

▲廣告經紀李若輪，廿四歲，被控協助及教唆一名非籍女子非法居留。被告承認控罪，承認協助該女子是出於同情，並未收受任何報酬，法官判予罰款四百元。該案女子朱莉葉，卅一歲，亦被控逗留本港，法官又判罰款一百五十元。

風化案四男女 象徵罰款了事

大雨阻顧客 百貨市冷淡

大公司生意比平時減半 小商店有些幾乎食全鴨

【本報訊】近數天來，天陰且頻下大雨，夏季貨品門市生意又復顯得冷淡。近兩天來，大型百貨公司生意約比平時減半數，有些小型百貨商店幾乎要食「全鴨」，在旺季還要虧蝕皮費的現象仍很普遍。

從上週末開始，一連下了幾天大雨，以致大雨成災，直接影響夏季貨品門市生意又復顯得異常清淡，即使那些規模較大而貨色很齊備的大、中型百貨公司營業額都告退減，其中有些小型百貨商店近兩天的生意更為慘淡，一些位於非常繁盛地區的百貨商店幾乎要食「全鴨」。據百貨公司商人說，在夏季旺月要幾乎食「全鴨」的現象實在是罕見的。

入夏以來，整個夏季貨品門市生意已比去年旺得遲。上月底和本月初才開始趨於暢旺，當時一些百貨公司生意都很露起色，但當這次一連數天的大雨影響下，又馬上冷淡下來，目前雖然有些百貨公司的雨具部生意尚算不錯，但其他夏季用品生意不好，使得整個營業額都告退減。

不過，有些大公司，連雨具生意也是淡的。據大公司商人說，因大公司多售貴價雨具，比方雨衣多在數十元起碼，雨傘也多是二、三十元，這樣的高價貨，在目前香港市場購買力如此低落的情形下，是不合銷的。就算一些低價的膠雨衣等，大公司由於皮費高，所以售價也比街外貴。而購買低價貨的顧客，則不一定到大公司來，這便形成大公司雖雨天而雨具不旺，每天沽出的中下價男、女裝雨衣、雨遮或是雨鞋等不少，但其品生意不好，使得整個營業額都告退減。

雨具異常暢銷

國產雨靴雨衣雨遮源源供應 港產貨品疏缺供應不足

【本報訊】連日傾盆大雨，雨具批銷生意一支獨秀。

近幾天來，傾盆大雨給經營雨具生意的批發商人和零售商人帶來一筆生意，不少零售商和街販不斷地和雨衣應市，這是今年來生意最好的幾天。

因為雨具生意特別活躍，港製雨衣和雨遮生產量少，供應不足。近幾年來，由於港製雨衣和雨遮出口生意不很好，不少小型工廠早被淘汰，今年北開市場需求較大，有些廠家雖復開工製貨但也不能完全滿足市場需要。據一家以往進口日本雨遮的商人說，由於日本男裝雨遮在本地市場銷售較差，已減少向日本大量進口雨遮，而改在本地一間小型廠代為加工，但因加工以手工操作為主，因此每日產量不大，如一旦需求較多，該廠往往交不足貨，使得無法滿足市場之需要。

又，國產雨靴、雨鞋、雨衣和雨遮等源源運到，較能供應充足，各國貨公司和一般華洋百貨公司商人均紛紛扯購，連日各經銷商和二盤拆家均忙於將貨物發出。

瓜菜搶手 價被扯高

【本報訊】昨天天色仍不好，時有陣雨，但菜販落行補購瓜菜復轉活躍，各貨大盤價均被搶高數元至二十多元不等。

前兩天，因傾盆大雨影響，各菜販落行扯購菜蔬大大減少，因此昨天早上各區菜販均紛紛補充貨底之不足，瓜菜大盤貨頓轉活躍，而且各貨大盤價均比前天搶高數元至廿多元。

昨天內地菜蔬繼續分由水陸兩路運到，品種很多，包括應時瓜類、青苗菜、番茄、蕃仔……等，但因街販扯貨活躍，大盤價均靠高，青豆角和白豆角上漲二十多元，前者每擔分三十五元及三十六元，後者每擔成三十元左右，苦瓜成二十三元，比前成高七元，絲瓜成十一、二元，冬瓜成八元。新界青菜因受水浸，昨天上市量稍疏，貨價多被扯高七、八元。

荷豆油成盤

【本報訊】荷蘭菜籽油期貨降為淨油每擔九十一元五毫，即降低了二元，於是引起本港食油商的興趣，昨天成約四百桶。

藥材部分市好

顧客仍追求北芪與蘆貝 當歸售價調低後市趨活

【本報訊】據南北藥材經銷商消息，北芪和蘆貝等貨品，最近頗多買家追求，這些貨品，前運成出現貨，其中北芪每擔五千二百元，小蘆貝每擔八千五百元。

當歸的售價最近調低，這是為了適應一般居民消費能力，由於改低售價，當歸在本港的銷量大增。近年來，當歸供應充裕，售每擔二千七百元。商人稱，據預料，今後的銷量會更多。

據說，最近各外國市場的藥材生意不大活躍，要係本港商人所購。

商場信用外寬內緊

雷勳

本報特稿

銀期曾縮短

怎麼說現在商場信用外寬內緊呢？因為商人避免顧客散失，在做法上同協議稍為有點距離。比方洋行，它們給與顧客取貨後交銀的限期，早在英鎊港幣貶值後，有的從原定兩個月縮為一個月，有的從三個月縮為一個或兩個月。這樣的做法，有的洋行在合約中用文字規定，有的以口頭通知客戶，並且曾經比較嚴格的執行，銀期到了，便即派員收款，收款不到時，也停止再供給貨物。這曾使不少商人因而造成銀根很緊，貨量也轉疏，甚至貨品不齊全。

英鎊港幣貶值，替香港商場引致重大的損失。自去年十一月英鎊貶值之後，英鎊幣值並沒有短暫時期穩定過，而美元又常常險象環生，西方各大地區市場搶購黃金狂潮頻起。香港商人為了保值，曾把信用收縮，後來又不得不放寬些，現在卻是外寬內緊，使到大家的生意都感到難做。

收賬不容易

在洋行方面，也跟著發生這樣的問題，一些牌子比較行銷的貨物，收款比較容易，牌子不大行銷的貨物，由於客戶還未銷出，在它們收款時，寧願把貨物奉還。就算一些牌子比較行銷的貨物，也有銷出一部分尚餘一部分沒有銷出的情形，如果嚴格執行，就要損失客路。因此就在執行上放寬，把實際的銀期，恢復到英鎊貶值前一樣長，但合約中規定縮短了的銀期，並沒有加以改動。

要維繫顧客

誰也知道，港英施行法西斯恐怖之後，造成香港商場已很蕭條，英鎊港幣貶值之後使商場不景更甚，原且不大行銷的牌子貨生意固然少，行銷的牌子貨生意也減縮。幣值既已經降低了，但為使今後生意不致退減得太厲害，商人便著重於維繫舊客戶，招徠新客戶，用放長銀期辦法以求達成。所以有些洋酒、罐頭、把銀期放長到四個月，超過未縮短前的期限。一部分在多年前曾經行銷，近年「名氣」已低落的洋酒，銀期更加放長至半年。這並表示商場信用比前加強，只能反映商人經營更加困難，造成競爭更加激烈罷了。

初提防萬一

然而商人並不相信貨幣貶值了嗎？並不，誰都對英鎊美元更加沒有信心。為此，雖然在執行上放寬銀期，而合約中規定縮短了的期限並不撤銷。洋行這樣做法，正是準備美元、英鎊隨時捲起大跌潮，那就隨時可以按照合約執行催收銀款。因此商人說目前商場信用外寬內緊，就是這一回事。像這樣的情形，要是美元英鎊忽而吹起跌風，洋行就認為有必要立即作保值準備，就會向客戶催收，屆時整個商場將出現怎麼局面呢？不少商人已為此而擔心。

貶值還成爭

目前，不管是一般貨商和洋行商，大家都被美英帶來的恐慌，洋行完全從自己的利益出發去設法保值，但是一般貨商沒有像洋行那樣的優厚條件為自己保值，他們只有天天祈望英鎊港幣美元不要貶值，甚至有可能慘過「黑死亡」。不過洋行商也顧慮到，要是美元等紙幣大跌風一吹起，洋行即使馬上要收貨款，未必就能達成，徒使顧客散失。所以他們也認為，英鎊港幣美元確是個陷阱。

對外貿易逆差鉅大 菲施行新輸入限制

進口貨分四類每類分別收按金 食米麵粉藥品等不在限制之列

【本報訊】菲律賓已由前（十三）日起，為削減貿易逆差而施行新的輸入限制。此舉將使香港對菲律賓的出口貿易受到不利影響。

據外電報道，菲律賓「中央銀行」已於十三日批准施行新輸入限制。此項限制旨在穩定菲律賓的國際支付情況。菲律賓「中央銀行」在一項通告中說，新限制措施將使全年的進口貨值，從原先估計的十億零三千五百萬美元削減至八億六千一百萬美元，即減近百分之十七。該銀行並估計，新限制將可把今年的貿易逆差，從二億七千五百萬美元減至一億零一百萬美元。

新限制的主要內容是把進口貨分為四類，菲律賓進口商在輸入每一類貨物時，都要繳納不同比例的輸入按金。這些按金在開具信用證時即須繳納。具體規定如下：

一、必需的生產者物品及必需的消費品——繳按金百分之五十；

二、半必需的生產者物品——繳按金百分之七十五；

三、非必需的生產者物品及半必需的消費品繳按金百分之一百；

四、非必需的消費品及未分類物品——繳按金百分之一百七十五。

這些限制措施將執行到今年年底止。但牛肉、牛奶、魚類、米、麵粉和藥品等消費品，則不在限制之列。

據菲律賓「中央銀行」說，目前對菲律賓輸出貨物最多的國家是美國和日本。今年首季菲律賓的進口貨值為三億六千五百五十七萬美元，比去年同期激增六千四百萬美元，但出口貨值則只得二億九千四百五十八萬美元，比對入超七千零九十九萬美元。

據港英「工商處」統計，今年首四個月香港對菲律賓的出口總值（包括再出口），為三千九百八十九萬美元，比去年同期增加六百五十三萬美元。但現在菲律賓已施行新輸入限制，這將會使今年下半年港貨輸去轉趨逆境。

目前香港輸菲的貨物，以鋼鐵管、五金家用器皿、未列名五金製品、非電動機器及機器零件、潔具、電燈及燈具、成衣、雜項製品為主。今後菲商向香港輸入這些貨物，都要向菲「中央銀行」繳納一大筆按金。

美棉期貨微升

【本報訊】據美聯社消息，本月十三日，紐約市場上美棉期貨價格微升，現貨價格則稍跌。

本月十三日的期貨收市價，每包比本月十二日的收市價上升了一角至七角五分美金。

本月十三日期貨的收盤價如下：七月份期貨每磅三〇．三〇美仙，十月份期貨每磅三〇．九七美仙，十二月份期貨每磅三一．〇〇美仙，明年三月份期貨每磅三一．二九美仙，明年五月份期貨每磅三一．六〇美仙，明年七月份期貨每磅三一．一〇美仙。

外滙短絀難供應 菲商訂貨銳減

前訂貨信用證亦少開來

【本報訊】菲律賓在外滙短絀的情況下，最近實施輸入特別定期按金辦法，日來菲商向港訂貨開信用證來的數量已告銳減。

菲律賓於本月十一日起實施輸入特別定期按金的辦法，規定入口商向外訂購貨物，於開出信用證時即繳付百分之五十至百分之一百七十五不等的按金。這一來使入口商要輸入價值一萬元普通貨物（如非必需消費品）就要備有二萬七千五百元的本錢。因此，日來菲商寄來新訂單與告銳減，舊訂貨的信用證開來亦同樣銳減。

菲律賓這次實施輸入按金辦法，醞釀已久，在此之前有些已聞風的菲商，紛紛爭取在新辦法實施之前進行輸入，所以過去兩個月菲商向港訂貨開信用證來港，數量並不少。原因就在此。

由於近月川航香港—馬尼拉間的船期不多，菲商目前向港訂購的貨物未付運的不少，他們其中有一部分已開來信用證，這些已有信用證的舊訂貨將繼續照常付船運去。至於未有信用證的舊訂貨，則要遭受此次菲實施新辦法的影響。此間貿易商認為，這類舊訂貨有關菲商不會在短期內將信用證開來的，港商勢受其牽累，而被積壓一部分資金。

據此間貿易商的觀察，菲律賓實施輸入按金，目的在壓縮進口，是因為菲律賓外滙短絀，不得不採取減縮輸入。菲律賓在美國經濟侵略下，去年椰產與糖產外銷均萎縮，外滙收入減少，同時在美日貨大量傾銷下，造成外滙日益短絀。

美瑞比西德匯價均調高

【本報訊】昨日美匯、瑞士匯、西德匯和比匯的銀行買賣價同時調高，其中美匯每百港元比前少兌〇．〇三一二五美元，瑞士匯比前少兌〇．〇六二五瑞士法郎，西德匯比前少兌〇．〇六二五馬克，比匯則比前少兌一比利時法郎。以下是該四種外匯的新價：

美匯賣價：電匯一六．[illegible]五美元；買價：電匯一六．六二五美元，卅天期一六．七一八七五美元，九十天期一六．八七五美元。

瑞士匯賣價：六九．六八七五瑞士法郎；買價：電匯七〇．六八七五瑞士法郎，匯單七一瑞士法郎。

西德匯賣價：六四．六八七五馬克；買價：電匯六五．五六二五馬克，匯單六五．八七五馬克。

比利時匯賣價：八〇五比利時法郎。

榴花糖轉手售出

日本幼砂亦拆出一批

【本報訊】批發商入口的榴花糖，昨天續有一百噸分成四百五十五元和四百六十元成交。

日本幼砂，昨有十噸以每擔價為廿九元八毫成交。

紐約糖價牛皮。

股價又跌

買賣亦無起色

【本報訊】昨日股價又多半跌價，同時有多種項目在上午價位降低之後，下午再度下跌，也有些項目在上午站不穩，到下午反跌出。從市價反映出，市場情況不大佳。

昨日股票交投很平淡，九龍倉成交一萬四千三百份，內有一萬份以低價成盤；九龍倉股成交七千份，內有五千份以低價做成。

金價先跌後挺

【本報訊】歐洲金融還是動盪不安，此間炒家先吐後收，K金跌而復挺，收市價比開市價高半點。

K金開市三〇九，旋跌至三〇八．三五，是為全日最低價；部份買家吸入，市乃逐漸回升，上午收市報升為三〇九；午後市情繼續趨升，進至三〇九．六二五是為全日最高價，收市企三〇九．五。低息五毫。牌上交收五百兩，收二千七百兩。

美鈔開市六一一，收市升至六一一．三七；最高收市價。最低開市價。平息。美匯開市六一二．三七五，收市六一二．六二五。金單則由六一一．五升至六一一．七五。

日本黃金外匯 上月儲備增加

【本報訊】根據日本大藏省發表的數字，今年五月底日本的黃金外匯儲備共一十九億一千九百萬美元，比今年四月三十日增加了三千五百萬美元。

紐約白銀下跌

【本報訊】據美聯社消息，本月十三日，紐約白銀期貨價格下跌。該日的收盤價如下：六月份期貨每盎司二四四．八〇美仙，七月份期貨每盎司二四五．八〇美仙，八月份期貨每盎司二四八．〇〇美仙。

股市行情表

（單位：港元）

股名	成交價	漲跌差價	成交股數
滙豐	141/142	+1.000	402
聯合企業	4.1	—	1,400
遠東企業	12.5	—	2,000
會德豐	6.2/6.15	−0.050	8,012
九龍倉	13.4/13.2/13.3	−0.100	7,000
黃埔	28.3	−0.100	325
太古	14.9/14.8	−0.100	1,400
大酒店	18.3	−0.100	2,000
置地	88.25/38	−0.500	2,227
信託	1.09/1.08	−0.020	60,000
油蔴地	34.25	—	600
九龍燈	18.6/18.7/18.6	−0.100	14,300
港燈	20.9	−0.100	3,480
港燈紅股	20/20.1	+0.200	150
港燈股網	5.3	—	300
電話	20.9/20.8/20.7	−0.200	3,200
煤氣	10.9/10.8/10.9	—	2,055
太平	2.8	—	50,000
和記	5.95/5.9	−0.050	3,000
怡和	13.2	—	1,078
英泥	16.2/16	−0.200	2,732
牛奶	37.25	—	4,800
連卡佛	22.7/22.6	—	2,203
會德豐廠	5.6	—	2,000
南洋	5.9/5.85	−0.050	2,000
港機	38.75	−0.250	200
橡膠信託	4.375	−0.075	6,000
城市	6.5/6.45/6.5	−0.050	16,100
天星	16.2	—	400
聯紡	9.8	—	2,200
南海	11.1/11	−0.300	2,200
成交總值			1,550,000

註：「漲跌差價」係前昨兩日收市價的差價。

牛膠片冰醋酸散拆尚頗活躍

【本報訊】工業原料市場昨天大盤買賣仍淡，生意頗活躍，市價上升。國產牛膠片日來散拆每擔價升至每擔一百二十元，比週初市價漲十五元。暹羅牛嘜牛膠片每擔售一百四十元，國產冰醋酸細盤買賣不少，每磅成價由七毫二仙升至七毫三仙。日本梳打食粉成出少量，每包售二十四元。鮮粉與立德粉在製漆廠商扯吸下，散拆生意亦活，鮮粉每磅售一元，立德粉每磅售三毫六仙。

米市平淡

【本報訊】由於貿家興趣較淡，昨日食米正盤交投不足三千包。昨日頭盤商提沽的廿四宗食米，有十一宗按盤無成，包括多宗泰米和澳洲米。而有做開的只十三宗，先後成過僅二千九百包。

各宗食米每擔成價：華南古八十七元，日字油古八十三元三毫，桂花古八十五元八毫，紅印美苗八十五元，紅印油占八十一元三毫，中包油占八十三元三毫，青雙刀新糯米八十二元三毫，黃金鑽白碌六十七元，青地圖舊米八十一元七毫，烏1舊碌八十二元五毫，青V白六十八元五毫，青三A糯米八十一元五毫，泰國碌六十五元五毫。

美豆油價降 昨成一百桶

【本報訊】美國豆油降價求售，六月份付運的散艙期貨，昨天成交約一百桶，每擔九十五元。

這種貨，在本月初開始售出時，每擔九十一元。中國食用油保持穩定，昨大盤現貨數十桶，其中濟南生油每擔一百五十二元，青島生油每擔一百二十元。又悉，青島芝麻油每擔一百四十元，菜籽油每擔九十七元。

列敦生仁及祖日珠生仁昨天晚上各有一批運到，可能在今天提到貨。

Japan Line

M.S. "KORAI MARU" 高來丸

七月二日抵港 三日開行

直往：SAN FRANCISCO, ENSENADA, ACAPULCO, BUENAVENTURA, CRISTOBAL, CARTAGENA, BARRANQUILLA, PUERTO CABELLO, MARACAIBO, LA GUAIRA, ARUBA, CURACAO, PORT OF SPAIN.

兼收加勒比海及中南美洲及西印度羣島等埠貨物。ENSENADA墨西哥貨祇由此輪。

貨客付貨請移玉步：九龍公爵大廈九〇一室 泛洋航運有限公司 電話：232283 27766 232875 24977

「茂加」M.S. "MONICA S" 由海口來。定於六月十五日晨抵港，泊B8泡。

「維福」M.S. "VIKFROST" 由青島來。定於六月十五日晨抵港，泊B13泡。

「美加美」M.S. "CLARA JEBSEN" 由大連來。定於六月十六日晨抵港，泊B14泡。

「希麗娜」M.S. "HILDE IRIMA" 由天津來。定於六月十七日晨抵港。

請各收貨人速來本公司辦理提貨手續。華夏企業有限公司啓 中國銀行大廈五樓。電話：二四二一六一。

隻船口入出日明日今

今日入口船隻

船名		來往港口	停泊地點	公司
胡佛總統	PRES. HOOVER(上午)	美國馬尼拉	A9	總統
太平洋順風	PACIFIC BREEZE(上午八時)	美國	A27	港鄭
英光丸	EIKO MARU(下午一時)	日本	B5	大同
安慶	ANKING(上午七時)	基隆	西環碼頭	太古
智加	CHILKA(晨早)	印度	A33	鐵行
芙蓮些亞	FLINTSHIRE(上午八時)	日本	九龍倉欄	渣甸
長沙	CHANGSHA(下午五時)	澳洲基隆	海廈	太古
金寶地	KAMBODIA(上午)	日本	九龍倉欄	寶隆
伊利碧蒂絲	EURYBATES(下午八時)	美國	A6	美迅
海寧	EXNING(上午十時)	英國	A10	太古
湖南	HUNAN(上午八時)	澳洲那霸	A21	太古
大久丸	TAIKYU MARU(下午)	美國灣	A24	太平
多倫達	TURANDOT(上午)	美國	九龍倉欄	多利順
高基路	KOHINUR(上午)	日本	A8	大阪
華盛頓	WASHINGTON(下午六時)	曼谷	九龍倉欄	渣甸
彥島丸	HIKOSHIMA MARU(上午)	日本	A19	日郵
茂加	MONICA S(晨早)	海口	B8	華夏
維福	VIKFROST(晨早)	青島	B13	華夏

今日出口船隻

船名		來往港口	停泊地點	公司
哥摩蓮	COMORIN(下午)	孟買英國	九龍倉欄	鐵行
羅沙娓與	ROSARIO(上午六時)	關島	油蔴地	偉泰
幸洋丸	KOYO MARU(下午)	新加坡	B4	山源
朝照丸	ASATERU MARU(下午)	新加坡巴生港	B3	大源
華新	VIRGINIA(下午)	西貢	油蔴地	順昌
華星	STAR BELLATRIX(下午)	日本	A25	福興
布朗尼士基	WL. BRONIEWSKI(下午)	日本濟津	A16	大群
巴士泰基	BAXTERGATE(上午)	新加坡東非	A26	大阪
田納西丸	TENNESSEE MARU(下午)	温哥華	A3	太平
鴨茂川丸	KAMOHARU MARU(下午)	司門美國	A32	萬邦
彥島丸	HIKOSHIMA MARU(下午)	新加坡美國灣	A19	日郵
協南丸	KYONAN MARU(下午二時)	新加坡	B1	中央
天武士	TENOS(下午)	馬尼拉澳洲	A31	臨來
亞利曼尼亞	ALEMANNIA(上午九時)	神戶	九龍倉欄	捷成
樂福	ROCHFORD(上午八時)	新港	長沙灣	華夏
高基路	KOHINUR(半夜)	日本東加拿大	A8	大阪

明日入口船隻

船名		來往港口	停泊地點	公司
美加美	CLARA JEBSEN	大連	B14	華夏
華都南寶	WATUDAMBO	印尼	油蔴地	渣裕
奧加馬士基	OLGA MAERSK	日本	B17	捷成
東明	EASTERN MUSE	新加坡	九龍倉欄	渣甸
湯姆斯馬士基	THOMAS MAERSK	馬尼拉	A	捷成
威華倫	WAIWERANG	印尼	B	渣非
邊德	BENDEARG	高雄	九龍倉欄	邊行
大峽丸	DAISHUN MARU	墨尼地灣	B	東方
豐山丸	HOUZAN MARU	日本	B	東方
萬壽山丸	MANJUSAN MARU	新加坡	A4	大阪
大偉遊	TRAVIATA	馬尼拉	A23	多利順
狄利萊克	TILLIE LYKES	美國灣	A	總統

明日出口船隻

船名		來往港口	停泊地點	公司
索馬利	SOMALI	亞特丹歐洲	九龍倉欄	鐵行
德國	CHINKOA	波斯灣	A1	鐵行
大華山	TAIWAHSHAN	曼谷	B18	順昌
丹地	M.M.DANT	日本加州	九龍倉欄	渣甸
華盛頓	WASHINGTON	温哥華	九龍倉欄	渣華
胡佛總統	PRES.HOOVER	日本美國	A9	總統
東方明珠	ORIENTAL PEARL	神戶聖地雅哥	海廈	港水
積施馬士基	JENS MAERSK	孟買波斯灣	B19	捷成
約瑟芬	JOSEFINA	新加坡	B17	大[illegible]
多倫達	TURANDOT	曼谷	九龍倉欄	多利順

輪船停泊表

船名		停泊地點	公司
尼高拉	NEGOBLA	B16	華林
青島	TSINGTAO	太古塢	太古
九龍	KOWLOON	B33	聯華
順昌	ETERNITY	油蔴地	順利
加拉根些亞	CARDIGANSHIRE	A22	渣甸
蘇仙	SUSANNE	B15	振盛行
依曼	IMAN	B12	菲上高
寶威	PALVIA	油蔴地	亞非
菲律賓郵	PHILIPPINE MAIL	A34	鴻來
明台	MING TAI	B2	大信
碧剌士	PYRRHUS	太古塢	太古
愛迪	EDDIE KL	深水埗	澳洲

火·車·時·刻·表

九龍開	到羅湖	羅湖開	到九龍
上午 6時30分	上午 7時34分	上午 6時04分	上午 7時10分
7時32分	8時44分	6時38分	7時46分
8時38分	9時43分	7時10分	8時16分
9時26分	10時30分	7時48分	8時55分
10時34分	11時38分	8時58分	10時05分
11時43分	下午12時46分	10時06分	11時13分
下午12時53分	1時58分	11時14分	下午12時22分
1時45分	2時49分	下午12時02分	1時09分
2時55分	3時57分	1時12分	2時24分
4時02分	5時06分	2時26分	3時34分
5時12分	6時22分	3時33分	4時41分
5時54分	6時57分	4時19分	5時29分
6時46分	7時51分	5時27分	6時32分
8時0分	9時03分	6時33分	7時40分
9時0分	10時03分	7時09分	8時14分
9時47分	10時50分	8時07分	9時14分
(E)10時30分	11時33分	9時19分	10時25分
(S)11時0分	0時03分		

附註：表內有(E)，在星期日及公衆假期停開，有(S)的只在星期六、日及公衆假期行走。

深圳開	到廣州	廣州開	到深圳
下午12時50分	下午 3時10分	上午 8時	上午10時25分
3時45分	6時25分	上午 9時45分	下午 2時25分

截郵時間

今日空郵（星期六）

寄往地點	截郵時間
中國大陸	上午七時、下午六時
南朝鮮	上午九時
星、馬、泰、老撾、錫蘭	中午
丹、挪、瑞典、台、日、沖繩	下午一時
巴、緬甸、荷、比、瑞士、西德、法、英	下午二時
夏威夷、美（除東岸）、中南北美、西丁、科威特、埃、蘇丹、非、愛、印尼	下午三時
澳、新西蘭、巴、南越、法、加、菲、澳、英、美、中南北美、沙巴、印尼、東、台、日、瑞士、泰、尼日利亞、埃、夏威夷、星、馬、南朝鮮、韓、菲	下午六時

平郵

寄往地點	截郵時間
泰、老撾、哥斯達黎加、牙買加	上午十一時
英、歐、加	中午
台	下午五時

明日空郵（星期日）

寄往地點	截郵時間
沙巴、台、日、東、法、印尼	中午
泰、英、尼日利亞、巴、瑞士、沙特阿拉伯、埃	下午二時
澳洲、夏威夷	下午三時
菲、星、馬、沙巴	下午五時
美、中南北美、南越、南朝鮮、緬甸、新西蘭	下午六時

新聯巨片 反封建大家庭悲劇 反映愛情

虹

今天續映 主演：白燕 吳楚帆 張瑛 容小意 江濤 珠璣

南洋 首慶 今天續映 主演：江漢 王小燕 韓瑛

海南島拍攝七彩宣片

椰林雙妹

監製：天雨 士漁 黎 鳳 黎 旗 熱帶風情 椰島舞調

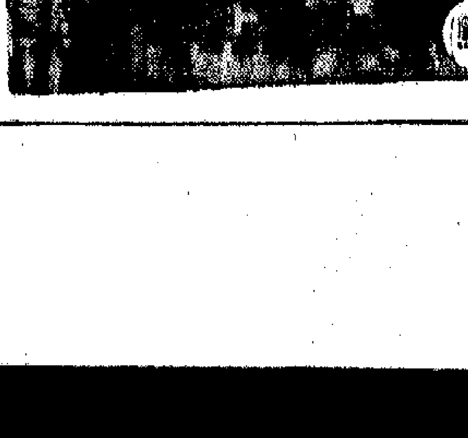

九龍城 國際 今天續映 邵氏公司奇案偵探彩色片 無頭命案

三更宛

主演：丁紅 金漢

黑影幢幢 汗毛凜凜

今午十二時半 特價場 早場公映 無影俠戰大縮形魔

潮海雄風

梁羽生

第三回：故國路遙歸夢渺　天涯人隔客魂銷

李思南道：「沒什麼，熱是熱得厲害，我還抵受得了的，你別擔心。」幸好他們是在酷熱的沙漠之中，李思南這麼一說，輕輕的就掩飾過去了。可是由於他不慣說謊，臉上就更是通紅了。

楊婉道：「南哥，你別逞能，身體當真是受得住才好，在沙漠中生病，可不是當耍的啊。」

李思南道：「不要緊的，現在已是日頭偏西，過一會就有晚風來了。我給你說個故事吧。」

楊婉笑道：「熱得這樣厲害，難得你還有興致說故事。也好，你說故事，我聽故事，也許就會忘卻熱了。你說吧，什麼故事？」

李思南道：「是我在這沙漠上遭遇的事。」正要原原本本的告訴楊婉，楊婉忽地叫道：「南哥，你瞧那邊，有一片綠，哈，是樹木哩！快來，快來！你的故事留到那兒再說吧。」

李思南抬頭一看，卻原來就是他和孟少剛父女曾經在那裏住過一晚的那座小山。那日他給呼聲響打罩，一闖來就是在孟家父女的帳幕之中，那晚，他曾無意中偷聽了他們父女的談話，第二日一早，他們父女不辭而行，孟少剛曾在地上留下「爲虎作倀，必取你命。」八個大字警告他。……這許多事情，都是發生在這座小山上的。

往事歷歷，如在目前。李思南按下一顆跳動的心，跟着楊婉跑。楊婉深深吸了口氣，說道：「有一股清涼的味道，我猜這山上可能還有甘泉。」李思南笑道：「不用猜，這山上是有甘泉。」楊婉道：「你怎麼知道？」李思南道：「我曾經在這山上盛過兩大皮袋的水。」此言一出，不覺又是面上一紅，因爲那兩大皮袋的水，其實是孟明霞留給他的。

楊婉正爲發現沙漠的綠洲而高興，根本就沒有注意李思南的面色，當下興沖沖的說道：「咱們水囊裏的水所剩無多，這可是再好不過了。南哥，到那林子裏，你先好好的睡一覺，暑氣退了，再給我講故事。」

楊婉體貼入微，李思南心裏又是感激，又是慚愧，想道：「我一定要把我的過去都告訴她，一點也不隱瞞。她，她對我實在是太好了，我豈能心裏還有別人？」

走到山腳，只見樹林裏隱隱露出綠色的帳幕，楊婉道：「咦，還有人在這裏呢。他們先來是主，咱們應來和他們打個招呼。」

李思南心中一動，想道：「怎的這樣巧，那日有孟少剛父女在這裏安下帳幕，現在又有人在這裏，卻不知是什麼人？」心念未已，帳幕中人已經聞聲出視，雙方打了個照面，不由得都是大吃一驚！（九二）

香江異聞錄

莫多聞

遊艇上的買賣

靈芝沒有任何反應。在這開頭，她覺得應有自己的抉擇，不該再受任何左右。自從「煲爵」和「阿高」來了，她漸漸感到崔太太像突然給脫胎換骨，完全變了另一個人。原來那麼「端莊」、那麼「高貴大方」，現在，卻一對鐘比一對鐘更叫人感到她的「撈」氣，感到她在拚命利用時機和利用別人。到了她宣佈遊戲辦法，到了她響起那種淫蕩的笑聲，已經是原形畢露。

當然，崔太太也不想再掩飾下去。可能她實實感到：機會稍縱即逝，所以她要試探，看靈芝是否乖乖的就範。

由於開始進行得很順利，崔太太正暗自慶幸，暗自高興，卻想不到臨了邊沿，靈芝卻不受指揮，勒住馬頭，不肯再往前跑。

崔太太並非沒有這種經驗，她一直幫着丈夫做這種買賣。不過，倒從未遭遇任何崎嶇，以至碰上靈芝的不尷不尬，心裏疙瘩非常，不知該怎麼下去？

樂聲繼續吵嚷，紳士淑女的叫嚷與笑聲，像跟樂聲競賽似的。

崔太太還是隨和着笑呀叫呀，老盯着靈芝，把定心思要拿出什麼八寶，可是精神倆不能集中。眼看機會一暫而過。她認定除了丈夫，誰也不能把局面扭轉。可惜給糾纏着眼的崔正中，却已經轉到另一端。

崔太太穿過幾對舞伴，搶到丈夫身邊，「她沒有表示！完全沒有表示！」

崔正中扭動着：「你提出保證，答應任何條件，聯憶沒有，答應所有條件！」

崔太太衝回靈芝身邊：「好妹妹，今晚，全仗你了。你要什麼？乖乖的告訴我就是！」

「我還要聽好話嗎？」靈芝甚至停着不動。

「煲爵」還是吔吔叫的繼續發瘋。

「你怎麼了？眺呵！這回不是假話，不會翻你！你說，我們馬上做！」

「崔先生比我清楚。你去問丈夫！」靈芝隨便扭動，毫不起勁。

崔太太有點慌亂，畢竟是婦人家，畢竟沒有崔正中那麼「滑」。

她問崔正中。崔正中始終保持那種淡淡的口吻：「一個冧巴，好，就說是五萬塊吧。你寫支票，寫上她的名字，可不要馬上交給她。她拿什麼保證？我們還沒有拿到『煲爵』的簽字哩。……！」

「可是她也要保證呢？」

崔正中說：「那就先寫給她二萬塊！」

（十六）

親兄弟

高旅

尾巴

陳炳耀料想得不錯，歸根結蒂，老許是爲自己的地位着想，見風使𢃇，不得不如此。

「現在沒說的了。叫我做第三者，事實上也做不得的。你想想看，外國船長打傷了中國船員，我做管事的，也是中國人，倒做第三者，還成話嗎？我現在代表大家抗議！」老許越說越昂昂然，顯出一股很顧船員利益、懂得站在船員方面的派頭來，「你想想看，我是管事呀！在行船界做了幾十年，人家一直在背後駡我走狗，這一次，可要拿個樣子出來給大家看看了，這些渾蛋，以爲我只會托外國人大腳的，不知我也會強硬的！……」

不說這麼一大套，倒還罷了，這一說，陳炳耀就倒定了胃口。當然也不便說他。這傢伙不過是仗着許多船員的力量，才挺起腰板講了幾句話，好像都是他的本領，而且還帶有報復的意思。由他的悻悻然的神色看得出，他正在駡人：你們瞧，還駡我走狗嗎？我不是抗議給你們看了？你們這些混蛋！

「這傢伙卑鄙，很容易做兩面人的呢！也許轉過身來，就會向船長打招呼。不過船員們態度一現，他也拚不出什麼槍花來，迫於形勢，不能不和大家站在一起，這是他的聰明……」

陳炳耀心裏這樣想着，就不再接他的嘴了。況且他自己也有了心事，哪有空閒去理會？船到了岸，指望別受到影響，累得他沒法子上岸。

過了一會，把這意思向老許說了。「那不會。」老許說：「船到岸，你穿上制服，就在艙裏，不會來查的，要查也不怕，證件都有了。我上岸去打一個電話，就有人開車來接你，穩當得很。」

陳炳耀還才稍稍安心一點。

往後又聽得說，機艙裏的人也向湯瑪斯提出了抗議，甚至大副和大車，也在飯堂裏向大家宣佈，他們不同意湯瑪斯這種行爲，但是有一點，就是不能把這件事和別的事牽涉在一起，他們並不和大家一起拒絕運軍用品開往西貢，這是各人的自由……

「你想想看，」老許又向陳炳耀發表意見了，「人家大副、大車都是有分寸的，橋歸橋，路歸路，我自然也是這樣，不過現在倒不便表示了。等一會，我要去和大副、大車去商量一下。」

陳炳耀忍不住要說話了：

「大副、大車都是英國人，他們是安撫人心，說幾句冠冕堂皇的話，一到岸，你知道他們的態度會怎樣呢？」

「對了！」老許笑起來，「你也看出來了。目前自然只能混過，到了岸再說。」

終於老許露出了狐狸尾巴。陳炳耀更加鄙視他，但是唯一的辦法，還是不再和他談這件事。可是老許洋洋自得，談個不休。（一三四）

小說林

眾人

萬文綱

九二　香餌

阿根爲了掩飾自己的謊言，希望別人相信，於是從袋裏掏出一疊港幣，說道：「這就是人家香港的紙幣，你見過嗎？」

「鹹龍？當然見過！」大傻一點也不感到稀奇！

事實上，這時候國民黨的經濟已開始崩潰。他們爲了鎮壓中國人民的革命，非但向美國賣身投靠，出賣了中國所有的資源礦產，讓美國緊緊握制着中國的經濟命脈，同時爲了支付龐大的軍費，濫發紙幣，使到幣值天天貶，時時刻刻在貶，攪得個烏煙瘴氣。老百姓對貨幣完全失掉了信心。一得到國民黨的鈔票，就拿去兌換實物，或者兌換美鈔和港幣。尤其是在華南一帶，港幣幾成爲通用的貨幣，英帝國主義亦乘機上下其手，大量製印。因此縱然是農村，也是港幣充斥，大家以鹹龍相稱而不名。

從前，大傻未見過鹹龍，現在，鹹龍已不是什麼「稀世之珍」，只要你拿了一擔穀到墟上，聲明鹹龍交易，沒有不如願以償的。

阿根見鹹龍唬不住大傻，於是轉換題目問道：「近來你過得好吧？」

「我？」大傻奇怪阿根有此一問：「一頓番薯一頓粥，好也如此，不好也如此。不過總有一天，全村的人要餓死。」

「不致於吧？」[illegible]

「希望不要[illegible]！」[illegible]

是，田租、賦稅……[illegible]

「算了，這種[illegible]我清楚，不必跟我吐苦水。」阿根最怕的就是這個。他拿了一張五元的港幣，往大傻跟前一遞，「拿去！」

大傻一愣？「這……！這是什麼意思？」

「我阿根[illegible]義氣，還比[illegible]更實惠得多。」

「你給我？」

「[illegible]大家兄弟嘛，[illegible]！」

阿根怕大傻拒絕：「他日我過得不好，也靠你幫助，大家有來有往，彼此該有個照應。」

大傻這時猶豫莫決，說到錢，他的確很需要，但自己憑什麼去要阿根的錢呢？

「不要遲疑了！我阿根又不是放債的。這總比你向東大伯開口借穀上算。這是我送給你的。就算你不好意思受下，就當我借給你又如何？我又不要你的利，也不限你什麼時候還。總之，你如果認爲非還不可，那就等你發了財再說。」

大傻覺得阿根的話不無道理。每年，總在禾稻收割之前，要十天八天的口糧。這時候，如果餓着肚皮，沒有氣力，是要吃虧的。

「好！那就算我的是了？」大傻終於下了阿根的那五元港鈔。

「對呀！這才痛快呀。」阿根覺得大傻較容易商量，「你下去吧？晚上有空，到那裏喝兩杯，兄弟們得敍敍嘛！我就住在大伯的家中。」

阿根站了起來跟大傻分手，認爲自己做了一件非常得意的事。

火鳳凰

二四　烏龍百出

三伯聽小紅講了許多，自己心裏雖然明白，但卻苦於無法把所聽到的，轉達給自己的老伴，好叫她那心裏也開開竅，因對小紅道：

「阿紅，你得閒就多的開解吓你阿姆，等佢開吓眼界。我哋隔離個阿九，成日嚟佢嚟。」

「呢排隻狗重亂咁吠？」

「吠得重犀利添！」

「佢點講呀？」

「佢個日同你阿姆話，乜野左仔嘛嘛，叫佢勸我唔好畀你嚟來屋企坐，顧住惹事上身囉！」

「咁你信唔信吖？三伯。」

「我就唔聽佢，佢被死人笪你阿姆就嚇到成日閂東又閂西，驚個樣，都冇幾成信佢嘅。」

聽老人和小紅說話，簡直就應根兒把她當成了自己人，你阿姆也你阿姆物的，非常親切，愛國學校同學們在農村的軍來工作成績，並遠她們雖然只來了一天零一宿，已經可以看到了一鱗半爪。

後來跟素芬談起自己的感受，素芬卻說，比起當地已覺悟的青少年，學校的老師來，她們的工作還做得很不夠，還談不上成績。素芬的話固然是在「戒驕」的指示下極力避免誇耀成績，但也不能說沒有道理，然而歸根結蒂，還是一件事，青少年之所以覺悟，老師之所以對學生循循善誘，對家長擺事實，說明道理，有哪一樁不是照毛主席的教導去做的呢？

一路上大家有講有笑，只覺不多大一會，就已經來到三伯家門前。小紅遙指一間門口貼着紅對聯——「幸有香車迎淑女，愧無旨酒宴嘉賓」的屋對芷蓮她們說：

「剛才三伯說的那個阿九，就是住在那裏的，這傢伙是個十足十的奴才，以前伏着家裏有人當差，兇得要死，專欺負鄉鄰，去年白色恐怖最嚴重的時候，他更得意，可以隨便陷害人，後來給懲罰了一頓，才收斂了些囂張。沒想到最近又敢出來吠了。」

「這不正是帝國主義和一切反動派搗亂，失敗，再搗亂，再失敗的具體表現嗎？他們怎麼會違背這個邏輯呢？」小紅應道：

「是呀，碰到事例，用毛主席的教導來印證一下，的確明白他老人家的論斷，英明更明，有遠見，了不起，不由不不從心裏服貼。」

這時，一直插不進嘴的三伯，他雖然不清楚姑娘們所說的什麼邏輯，但一提到心裏服貼卻也有話說了——

「講句良心話，口服就好易啫，心服就好難噪！」

「咁三伯，你個心服唔服呀？」

「我呀，早就服嘞，就係你阿姆，講極佢都係個把膺服，心就麻麻地服。」

「你都有責任教服阿姆嘅噃！」

「我唔識字，又唔識講，咁先至弊。呢世人都有資格做宣傳員嘅咯！」

說罷還呷了一口大氣，看來對不能使自己的老伴完全跟他一條心，有點悵然。

（二二七）

鄉市快鏡

謀殺

迎曉

吵鬧和談話所混集而成的噪音，怎麼不見了？今天的課室裏充滿着前所未有的氣氛，顯得十分沉重。這對於遲到的小華，難免感到詫異，他爲了要解除心中的疑團，趁先生還未上課之際，低聲向鄰位的小林探問。小林悄聲地說：

「小華的姐姐死了！」

「怎麼死的？她看過醫生沒有？你怎會知道……？」小華急不及待地提出了一連串的問題。

「你聽我說嘛！今天我們同學校來看見小華默默地不作聲，眼睛又紅又腫，看樣子是哭了一場，原來她姐姐前天逝世了。

「她姐姐前兩月因雙腳臃痛難耐，於是到醫院去診治，醫院說這是病，給了點藥就算數。她姐姐吃了這些藥不但不見好轉，反而嚴重起來，但醫院方面卻敷衍塞責，說要轉過另間醫院，轉來轉去，最後才在一間醫院裏留醫，留醫時每天服幾種藥水和百多粒藥丸，還要抽血一兩次，說是驗血，其實是盜血才眞！她姐姐鎮日吃藥抽血，身體日益瘦弱，到最近更是面無人色，虛弱不堪，而就在這時，醫院卻狠狠強把她趕出來，叫她回家休養，不到三天便死了。」小華聽到此處，氣憤忍極，他不自覺地着桌上一拍，把墨水樽也拍落在地，同學都嚇了一跳，只見小華站起來朗聲地說：

「同學們！小華的姐姐所遭遇到的，大家都知道了，醫院不爲病者好好診治，卻把同胞的生命當作他們試驗的犧牲品，既謀害人命，還要卸一切殺人的罪責，他們的心腸實比蛇蠍還陰毒呢！小華的姐姐就是一最活的例子，他們把她的[illegible]後便趕她走，這分明就是謀殺！我們向同學、同胞們公告這件事實，並且發動大家進行捐輸，慰問小華家人……」

炳叔怕見洋人

新憤記

夢中人

何淺井的態度，亦即一部份白領階級之態度，夠鐘就上班，夠鐘就下班，一於少理；額外工作，耶？得！唔該補水。有水補就唱衰你，開慢車，蝕本你事，有什麼損失也是你事，求其自己[illegible]有損失就得。年尾有花紅雙薪，咁又唔同，在發雙薪前後的日子，工作倘會賣力一些，[illegible]。總之一切以個人利益爲出發點，個人主義思想非常之濃厚也。在商路文酒店中，發現不僅何淺井的態度是如此，在我所認識的職員，無一不是如此。私心雜念，肯定不對的，但斷然成爲一種風氣。也許我做慣打工仔，見多不怪，覺得這種風氣總係唔妥。後來細分析一下，知道白領階級之所以私心重，係很多原因的。例如何淺井之流，一生受奴化教[illegible]，深入。另一個主要原因，是[illegible]，對下屬關心太少，照顧太[illegible]，利用職員之勞力來[illegible]己，[illegible]，但自己肥就得，你瘦你事，你死你賤。在這個情形之下，你話[illegible]的子唔私心重。如何淺井曰：「超，你話做[illegible]的界你乎？宣。咁？在張做乜？」換言之，此乃資本主義社會之必然現象也。

想來自己也不免隨波逐流，昨日被馮先生搶白幾句，事後又被淺井「教訓」一番，要處倉水浸之事，只好少理。然而，我的顧慮不是多餘者，今日就立即見功。由早到晚，大雨，雨水浸入市場，停車場就慘矣。大雨停止，炳叔拂水拂到紫氣，掃一輪，剛剛把車場掃淨，一場大雨，又是積水盈寸焉。

馮先生來過，炳叔向佢訴苦。馮先生認爲自己管理貨倉，市場與佢無關。車場乃入貨倉的必經之路，馮先生看見車場一涨水，擔下個頭轉身便走；下午再來，車場掃乾淨，佢就入來。中午，光頭佬也知道車場水浸，但冇表示，炳叔亦不敢問佢。

我把口話唔理，個心都怕貨倉水浸者，又見炳叔咁辛苦，於是忍口不住，叫炳叔向多拉報告，設法子改善。炳叔苦笑曰：「無謂報告上去矣，一時間亦冇法子改善，自己辛苦的就算」其實炳叔怕見鬼頭。何以知佢怕見鬼頭呢？每日光頭佬入來泊車，又駛車出去，這兩個時間中，炳叔一定借頭借路遠遠離開光頭佬那輛紅色跑車；但另方面又怕光頭佬看佢唔見，以爲佢蛇左出去，於是行動閃閃縮縮，做到令光頭佬看見佢又不看見佢之間。何淺井崇洋，炳叔則懼洋，一次如此，日日如是，同是職業之流也。（三五九）

入口船期預告

船名		開來港口	月日	公司
東光丸	TOKO MARU	日本	6月17	東洋
日本熊	JAPAN BEAR	三藩市	6月17	美輪
桂林	KWEILIN	澳洲	6月17	太古
廣島	HIRADO	日本	6月17	太平
婆羅洲之星	BINTANG BORNEO	南朝鮮	6月17	聯泰
亞當斯總統	PRES. ADAMS	美國基隆	6月17	總統
森隆	SHOMRON	日本	6月17	新興行
成文丸	SEIBUN MARU	日本	6月17	東方
金熊	GOLDEN BEAR	舊金山	6月17	美迅
明鋒	PIONEER MING	紐約	6月17	美輪
芝利華	TJILUWAH	澳洲	6月17	渣華
智利丸	CHILE MARU	日本	6月17	太平
愛馬碧琪	EMMA BAKKE	三藩市	6月17	鱷行
希爾娜	HILDE IRINA	天津	6月17	華夏
寶樹雲	BOISSEVAIN	南美南非星洲	6月18	渣華
格蘭總統	PRES. GRANT	美國馬尼拉	6月18	總統
猛龍	SUPER DRAGON	亞丁紅海	6月18	安江
協邦丸	KYOHO MARU	日本	6月18	中央
安達丸	ANDES MARU	新加坡	6月18	大阪
利太	LINDA JR.	馬尼拉	6月18	利通
好富依蘭	HOEGH ELAN	美國	6月18	吉時
大寶利	DAEPORI	日本	6月18	新興行
芬州	FERNSTATE	新加坡	6月18	多利順
協泰丸	KYOTAI MARU	日本	6月18	中央
大龍山	TAILUNGSHAN	曼谷	6月19	順昌
曼徹斯特	MANCHESTER TRADER	日本	6月19	大信
亞馬拿	ASMARA	歐洲	6月19	寶隆
菲巴丹	PHIL. BATAAN	馬尼拉	6月19	大工
寶利華利	BONNEVILLE	美國	6月19	多利順
利加馬士基	LICA MAERSK	美國	6月19	捷成
日啓丸	NIKKEI MARU	美國日本	6月19	中央
芬摩爾	FERNMOOR	英國	6月19	多利順
達士文	TASMANIA	日本	6月19	太平
天馬利	TEMERAIRE	美國	6月19	多利順
光德丸	KOTOKU MARU	日本	6月20	海聯
大高拿	TRICOLOR	歐洲	6月20	太平
馬倫	MARON	日本	6月20	太古
利巴	NEGBA	美國	6月20	新興行
菲安東尼	PHIL.ANTONIO LUNA	美國	6月20	大工
和星	STAR ARCTURUS	日本	6月20	福來
蘭利	RANEE	新加坡	6月20	鱷行
復中	UNION FAITH	美國	6月20	道華
盛利馬士基	CECILIE MAERSK	歐洲	6月20	捷成
邊城與	BENVRACKIE	英國	6月20	邊行
建築家	EXPORT BUILDER	英國	6月20	和捷
乾山丸	INUISAN MARU	日本	6月20	大阪
墨爾本丸	MELBOURNE MARU	日本	6月20	大阪
菲律賓熊	PHIL. BEAR	舊金山	6月20	美輪
勝鋒	PIONEER MIST	紐約	6月20	美輪
大寶石	TAIPOOSEK	新加坡	6月20	順昌
哥蘭加	GORANKA	新加坡	6月21	夏利泰倫
加利一號	BERDIKARI ONE	日本	6月21	新興行
士打賓加	STRAAT BANKA	日本	6月21	渣華
芝利亞賓士	CHELYABINSK	日本	6月21	菲士高
赤城丸	AKAGI MARU	日本	6月21	日郵
青葉山丸	AWOBASAN MARU	日本	6月21	大阪
邊吉連	BENKITLAN	英國	6月21	邊行
柏力天勞	PALATINO	意大利	6月21	天祥
多倫士	TORRENS	歐洲	6月21	太平
新華丸	SHINKO MARU	日本	6月21	東洋
大南鵬丸	DAINANOH MARU	日本	6月22	大阪
恒生	HANG SANG	沙巴	6月22	渣甸
盧那馬士基	LUNA MAERSK	庇能	6月22	捷成
春日山丸	KASUGASAN MARU	日本	6月22	大阪

（左接入口船期預告）

船名		開來港口	月日	公司
博都	PORTHOS	日本	6月22	太平
[illegible]達來	TANTALUS	英國	6月22	太古
蘇洋	SURAT	英國	6月22	鱷行
薩凡那丸	SAVANNAH MARU	日本	6月22	大阪
日幸丸	NIKKOU MARU	日本	6月22	東方
奧登堡	ALTENBURG	歐洲	6月22	東方
必加索	PEGASO	意大利	6月23	海運
安高拿	ANCONA	日本	6月23	寶隆
忌連快洛	GLENFALLOCH	英國	6月23	渣甸
光榮二號	GLORY NO.2	日本	6月23	大阪
三原丸	MIHARA MARU	日本	6月23	日郵
順利	SIRA	美國	6月23	海運
薩利怡美利	MAKEVERETT	日本	6月23	福來
力加士泰	NECKARSTEIN	日本	6月24	捷成
阿拉斯加丸	ALASKA MARU	日本	6月24	大阪
長光丸	CHOKO MARU	日本	6月24	大信
成華丸	SEIKA MARU	日本	6月24	大阪
比亞士總統	PRES.PIERCE	美國馬尼拉	6月24	總統
克利夫蘭總統	PRES.CLEVELAND	舊金山洛杉磯	6月24	總統
華利沙諾	WARISANO	印尼	6月24	通裕
馬來怡美利	BRADEVERETT	日本	6月24	福來
天龍	HEAVEN DRAGON	西哈努克港	6月24	安江
山梨丸	YAMANASHI MARU	新加坡	6月24	日郵
樂興	MONICA	金邊	6月25	順昌
西京丸	SAIKYO MARU	新加坡	6月25	日郵
海寶	HALLBORG	日本	6月25	多利順
夏利睦	HERMOD	基隆	6月25	多利順
雅麗嘉華	ARAKAWA	澳洲	6月25	鱷行
愛馬利	ASMARI	曼谷	6月25	法郵
馬天	MARTINE	日本	6月26	捷成
多加蘭	TOGARAN	印尼	6月26	通裕
海順	HELIOS	上海	6月26	多利順

出口船期預告

歐洲線

船名		開往港口	月日	公司
培利士	PYRRHUS	利物浦	6月17	太古
邊德	BENDEARG	倫敦漢堡	6月17	邊行
金寶地	KAMBODIA	歐洲	6月17	寶隆
伊利碧蒂絲	EURYBATES	倫敦歐洲	6月17	英迅
亞當斯總統	PRES. ADAMS	馬賽	6月18	總統
英達些亞	FLINTSHIRE	倫敦歐洲	6月18	渣甸
廣島	HIRADO	歐洲	6月19	太平
馬倫	MARON	利物浦	6月23	太古
邊那地	BENARTY	倫敦歐洲	6月23	邊行
必加索	PEGASO	意大利	6月24	海運
安萬吉	OMMENKERK	歐洲	6月25	渣華
安高拿	ANCONA	歐洲	6月25	寶隆
力加士泰	NECKARSTEIN	歐洲	6月25	捷成
邊吉連	BENKITLAN	利物浦歐洲	6月26	邊行
祥雲	SIAN YONG	倫敦歐洲	6月28	港郵
忌連那文	GLENALMOND	倫敦歐洲	6月30	渣甸
馬芝安	MACHAON	利物浦	6月30	太古
本島	HONDO	歐洲	6月30	太平
邊維華士	BENWYVIS	倫敦歐洲	6月30	邊行
華斯基	ADOLF WARSKI	歐洲	7月1	天祥
桂連娜	QUIRINALE	意大利	7月2	天祥
侯爵夫人	NORTH MARCHIONESS	意大利	7月4	海運
國泰	CATHAY	倫敦	7月4	鱷行
馬時來	MERSEY LLOYD	歐洲	7月4	渣華
出雲丸	IZUMO MARU	黑海	7月6	日郵
邊利地	BENLEDI	漢堡倫敦	7月6	邊行
佐賀丸	SAGA MARU	歐洲	7月6	日郵
古力治總統	PRES. COOLIDGE	馬賽	7月7	總統
法蘭西丸	FRANCE MARU	歐洲	7月7	[illegible]

（左接出口船期預告）

船名		開往港口	月日	公司
保勿打士	PROTESILAUS	利物浦	7月7	太古
菲仙士泰	FRIESENSTEIN	歐洲	7月9	捷成
斯華士吉	SERVAASKERK	歐洲	7月10	渣華

印·巴·中東線

船名		開往港口	月日	公司
猛龍	SUPER DRAGON	亞丁紅海	6月20	安江
和星	STAR ARCTURUS	波斯灣	6月21	福來
墨爾砵丸	MELBOURNE MARU	波斯灣	6月21	大阪
青葉山丸	AWOBASAN MARU	中東	6月22	大阪
芝利亞賓士	CHELYABINSK	印度	6月23	菲士高
大南鵬丸	DAINANOH MARU	蘇丹港吉打	6月23	大阪
三原丸	MIHARA MARU	仰光吉大港加城	6月24	日郵
馬天	MARTINE	波斯灣	6月27	捷成
海通	HERO	吉大港加城仰光	6月29	多利順
香港怡美利	THOMASEVERETT	加城吉大港仰光	6月29	福來
福星	STAR BETELGEUSE	波斯灣	6月29	福來
云尼加	SLOVENIJA	中東	7月2	華林
昌洋丸	SHOYO MARU	波斯灣	7月4	太平
三崎丸	MISAKI MARU	波斯灣	7月7	日郵
伊予丸	IYO MARU	近東	7月8	日郵
馬達加斯加丸	MADAGASCAR MARU	吉大港加城	7月9	大阪

東南亞線

船名		開往港口	月日	公司
鐵利萊克	TILLIE LYKES	馬尼拉雅加達	6月17	總統
豐山丸	HOUZAN MARU	新加坡	6月17	東方
英光丸	EIKO MARU	馬尼拉	6月17	大信
美上美	SUSANNE	曼谷	6月18	振盛行
順發	FELICITY	西貢金邊	6月18	順利
婆羅洲之星	BINTANG BORNEO	斗湖	6月18	聯順
順昌	ETERNITY	西貢西哈努克港	6月19	順利
協邦丸	KYOHO MARU	新加坡巴生	6月19	中央
利太	LINDA JR.	西貢	6月19	利通
協泰丸	KYOTAI MARU	暹佛南度	6月19	中央
柏春丸	KASHIWAHARU MARU	西貢	6月19	永泰
大鵬七號	TAMBANG 7	棉蘭	6月20	建南
華都南實	WATUDAMBO	印尼	6月20	通裕
菲安東尼	PHIL. ANTONIO LUNA	馬尼拉宿務	6月20	大工
大寶利	DAEPORI	西貢曼谷	6月20	新興行
日啓丸	NIKKEI MARU	新加坡巴生	6月20	中央
大龍山	TAILUNGSHAN	曼谷	6月21	順昌
光德丸	KOTOKU MARU	新加坡	6月21	海聯
寶利華利	BONNEVILLE	新加坡巴生	6月21	多利順
大寶石	TAIPOOSEK	新加坡庇能	6月22	順昌
高華天	CORVETINE	印尼	6月23	捷成
威華倫	WAIWERANG	印尼	6月23	亞非
加利一號	BERDIKARI ONE	印尼	6月23	新興行
日幸丸	NIKKOU MARU	新加坡	6月23	東方
克利夫蘭總統	PRES.CLEVELAND	馬尼拉	6月24	總統
光榮二號	GLORY NO.2	新加坡巴生	6月25	大信
成華丸	SEIKA MARU	馬尼拉	6月25	東方
天龍	HEAVEN DRAGON	西哈努克港	6月26	安江
安泰	ANTA	棉蘭	6月27	亞洲
海順	HELIOS	山打根	6月27	多利順

汕頭·上海·天津線

船名		開往港口	月日	公司
芝大隆	TJITARUM	上海新港	7月5	渣華

基隆·釜山·日本線

船名		開往港口	月日	公司
萬壽山丸	MANJUSAN MARU	日本	6月17	大阪
安慶	ANKING	基隆	6月17	太古
智加	CHILKA	日本	6月17	鱷行
桂林	KWEILIN	高雄基隆	6月18	太古
依曼	IMAN	日本	6月18	菲士高
安達丸	ANDES MARU	日本	6月18	大阪
東麝	EASTERN MUSE	日本	6月19	渣甸
永眞丸	EISHIN MARU	日本	6月20	日郵
寶樹雲	BOISSEVAIN	日本	6月20	渣華
蘭利	RANEE	日本	6月21	鱷行
邊城琪	BENVRACKIE	日本	6月22	邊行
柏力天勞	PALATINO	基隆釜山日本	6月23	天祥

（左接出口船期預告）

船名		開往港口	月日	公司
山梨丸	YAMANASHI MARU	日本	6月25	日郵
夏利睦	HERMOD	日本	6月26	多利順
愛馬利	ASMARI	日本	6月26	法郵
忌連快洛	GLENFALLOCH	日本	6月26	渣甸
豪斯敦丸	HOUSTON MARU	日本	6月27	大阪
岳州	YOCHOW	日本	6月27	太古
威士倫	WESTFALEN	日本	6月28	日郵
三春丸	MIHARU MARU	日本	6月28	日郵
福星	STAR ALDEBARAN	日本	6月28	福來
柏甘	PAGAN	日本	6月29	新興行
沙樹實	SHAFTESBURY	日本	6月29	大阪

非洲線

船名		開往港口	月日	公司
奧加馬士基	OLGA MAERSK	西南非	6月18	捷成
森隆	SHOMRON	西南非	6月19	新興行
乾山丸	INUISAN MARU	南非	6月21	大阪
士打賓加	STRAAT BANKA	南非	6月23	渣華
春日山丸	KASUGASAN MARU	西南非	6月23	大阪
阿拉斯加丸	ALASKA MARU	東非	6月25	大阪
芝萬諾	TJIMANUK	東非	6月26	渣華
士打麥高漢	STRAAT MAGELHAEN	西南非	7月1	渣華
南非貿易家	S.A.SHIPPER	南非	7月1	渣甸
瑞高實	SURCOUF	西南非	7月2	沙啫
榛名山丸	HARUNASAN MARU	西南非	7月7	大阪

美洲線

船名		開往港口	月日	公司
大偉達	TRAVIATA	美國	6月17	多利順
菲律賓郵	PHIL.MAIL	溫哥華	6月17	福來
日本	JAPAN	美國	6月17	太古
太平洋順風	PACIFIC BREEZE	美國	6月17	港郵
湯姆斯馬士基	THOMAS MAERSK	美國	6月17	捷成
伊利碧蒂絲	EURYBATES	紐約美國	6月17	英迅
寧海	EXNING	美國	6月17	海運
明鋒	PIONEER MING	美國	6月18	美輪
智利丸	CHILE MARU	中南美	6月18	太平
東方戰士	ORIENTAL WARRIOR	美國	6月18	港郵
格蘭總統	PRES. GRANT	加州	6月19	總統
菲巴丹	PHIL. BATAAN	美國	6月19	大工
芬州	FERNSTATE	溫哥華美內瑞拉	6月19	多利順
達士文	TASMANIA	美國灣	6月20	太平
建築家	EXPORT BUILDER	美國	6月20	和捷
勝鋒	PIONEER MIST	美國	6月21	美輪
哥蘭加	GORANKA	溫哥華	6月22	夏利泰倫
赤城丸	AKAGI MARU	美國東加拿大	6月22	日郵
士打賓加	STRAAT BANKA	南美	6月23	渣華
盧那馬士基	LUNA MAERSK	美國	6月23	捷成
薩凡那丸	SAVANNAH MARU	紐約費城	6月23	大阪
利巴	NEGBA	美國	6月24	新興行
博都	PORTHOS	加勒比海	6月24	太平
順利	SIRA	美國	6月25	海運
比亞士總統	PRES. PIERCE	美國	6月25	總統
復中	UNION FAITH	美國	6月26	道華
金熊	GOLDEN BEAR	加州	6月27	美輪
威沙利迪	VISHVA NIDHI	加州溫哥華	6月28	東方
愛蓮碧琪	ELLEN BAKKE	溫哥華	6月28	鱷行
克利夫蘭總統	PRES. CLEVELAND	三藩市	6月28	總統
利士金萊克	LIPSCOMB LYKES	美國灣	6月28	總統
多倫達	TURANDOT	美國	6月29	多利順
他輔總統	PRES. TAFT	加州	6月29	總統

澳洲線

船名		開往港口	月日	公司
長沙	CHANGSHA	澳洲	6月18	太古
愛瑪碧貝	EMMA BAKKE	西澳洲	6月19	鱷行
芝利華	TJILUWAH	澳洲	6月20	渣華
新武士	SAMOS	澳洲	6月27	福來
雅麗嘉華	ARAKAWA	澳洲	6月28	鱷行
東霸	EASTERN ARGOSY	澳洲	6月30	渣甸
加爾各答丸	CALCUTTA MARU	新西蘭	7月1	大阪
湖北	HUPEH	澳洲	7月3	太古
法蘭士德	FRANCIS DRAKE	澳洲	7月4	渣甸

西藏見聞

二、我們不得不在成都留下來

（錫蘭）森納那亞克

劉文彩不僅是一個大地主，也是一個大騙子。他搞了兩套量具（四方的斗）來量穀子。這套量具，一大一小，小的那一種是在底部內部墊了東西，因此，差別是覺察不出來的。劉文彩借穀子給貧苦農民的時候，就用小的那個來量；而在收回穀子並附利息的時候，就用大的那個來量。就是這樣，除了進行公開的敲詐剝削以外，他也搞了許多看不見的詐騙。他印製了大量的假鈔票，貧苦農民登門求借的時候，他就把這些僞鈔借給他們，此外，他還通過在銀行裏的代理人以及購買物品，使得他印製的僞鈔在市面流通。

劉文彩一生沒有進過學校，胸無點墨。但是，他利用他的奸巧，通過剝削積聚了大量的財富，在這方面，他的一個兄弟也給他幫了忙，他的這個兄弟是成都地區蔣介石國民黨政府的一個陸軍指揮官。

任何一位參觀過這個解放前的收租院的人，都會爲農民所遭受的苦難而激動，從而不僅憎恨封建主義和資本主義的殘酷壓迫和剝削制度，而且還激發起同這種制度作鬥爭的勇氣，以解放受苦受難的人民羣衆，不讓這種制度復辟。

劉文彩在一九四八年六十歲那年，就一命嗚呼了。當時，人民解放軍正向成都地區推進。解放了的農民，感到十分惋惜的是，這個兇殘的惡霸死得太早了，否則，他們就可以把他提交人民法庭公審。

參觀了劉文彩以前的莊園後，我們就回到機場住處去，那時候夜已深了。

一九六六年九月十四日，對我們來說，是決定性的一天。因爲在十三日的晚上，我們已經最後作出了決定，如果在十四日早上仍不能成行的話，我們就放棄對西藏的訪問了，我們準備在昆明逗留兩天，再到武漢，並在那裏逗留一兩天，然後就回北京去。

十四日早上起床的時候，成都地區正在下大雨。天空陰沉而多雲。雨繼續在下，沒有一點要停的跡象。喝過了早茶，格洛里亞和我正在看旅行地圖，查查我們放棄西藏之行後所要訪問的城市的所在，就在這時，使我們感到意外的是，民航局毛局長和負責翻譯的龔和真，卻出現在我們面前，毛局長要我們迅速準備飛往拉薩。

這時是早上七時三十分。我問道：「難道要在這樣可怕的天氣條件下起飛嗎？」

毛局長說：「我不想讓你們感到失望。你們就在今天飛往拉薩，這樣你們也可以按時回到北京去參加十月一日的國慶紀念活動。」他還補充說：「上個月，另一位貴賓爲了飛往拉薩，也在這個機場裏逗留，他等了六天，最後是放棄了西藏之行而折回頭。」

毛局長作出了這個大膽的決定，那是因爲他在一小時以前接到了來自拉薩的好消息，說那邊的天空十分晴朗，而根據當局的推算，這種晴朗天氣將會持續一段時間。

「我們這裏下雨，那是不成問題的。我們可以起飛。我們的問題是在這條航線的另一端，在一千哩以外的山地中。問題是我們經過兩個半鐘頭的飛行以後，能不能在那邊降落。我是能夠信賴捕獲到的最新天氣報告的。你們是會安全的，別擔心。」毛局長一邊說，一邊匆匆地走出去準備給我們送行了。

我們歡喜極了，在幾分鐘時間內就收拾好行李，準備乘飛機去了。

在過去四天中，一動也不動地停在機場上的那架能載六十六名乘客的飛機，停在我們的跟前了，引擎正在開動，隆隆作響。「再見！再見！」我們的東道主興高采烈地向我們道別，而在我們登上活動梯走向機艙的時候，則不停地揮手致謝。

上午八時二十分正，飛機就騰空而起，穿過雲雨，把我們送往期待已久的目的地去。（六）

（雪夫譯）

地下火山在活動

——蘇聯人民反修鬥爭日益發展

申汶

由於蘇修領導集團實行全面的資本主義復辟，蘇聯「人吃人」的現象重新出現，廣大人民反修鬥爭也日益發展。

今天，對蘇聯生產資料和生活資料佔有支配地位的，是一個特權階層。這個特權階層是由黨政機關和企業、農莊的領導中的蛻化變質分子和資產階級知識分子構成的。這個特權階層是蘇修領導集團的主要社會基礎。蘇修領導集團是他們在政治上的總代表。這個特權階層只佔蘇聯人口的百分之幾，是騎在佔人口百分之九十以上的廣大工農羣衆頭上作威作福的新貴族。

在十月革命後建立起來的蘇維埃政權，今天已變成資產階級專政。蘇修領導集團掌握軍隊，不斷地加強警察措施，在全國各地密佈便衣特務，設立了許多集中營，對勞動人民的不滿和反抗實行殘酷鎮壓。他們大搞西方黃色文化，極力宣揚唯利是圖、享樂至上的思想，來腐蝕和毒害蘇聯人民，企圖把蘇聯人民帶往資本主義邪路。

但是，蘇修的倒行逆施，遭到了日益強烈的反對。蘇聯人民從血淋淋的現實中，越來越清楚地看到，蘇修正在把他們帶回五十年前的黑暗時代，要他們重吃二遍苦。因此，蘇聯人民紛紛覺醒，控訴和聲討蘇修的罪行。莫斯科一個老工人憤怒地說：「現在我們的『領導人』同十月革命前的資本家和地主一樣。我們工人農民只能吃黑麵包、土豆；他們吃的是大魚大肉、牛奶、黃油，坐高級小轎車，住好房子。勞動越多的人工資越少，勞動越少甚至不勞動的人工資越多。」許多工廠的工人一針見血地指出，他們企業的領導人是「寄生蟲」、「工頭」，是壓迫工人的「統治者」。一位基輔工人憤慨地說，蘇修領導集團「復辟資本主義」，「勃列日涅夫和柯西金是獨裁者，蘇聯人民都反對他們。」

爲了抗議蘇修的專橫統治，蘇聯人民越來越多地行動起來。例如，去年初由於俄羅斯聯邦在刑法中增加了新條款，對所謂「詆毀蘇聯政治和社會秩序」、「散播反蘇（修）謠言」的人要判處三年的徒刑，這個聯邦一些青年立即舉行了抗議示威遊行。蘇修悍然派警察鎮壓，把兩名青年強加「破壞公共秩序」的罪名，判處三年徒刑。蘇修這次倒行逆施，遭到了廣大人民的譴責。

蘇修對工人的壓榨，也引起工人的強烈反抗。例如，去年六月，蘇聯中亞細亞的奇姆肯特市的汽車工人，因警察無理打死一名汽車司機而舉行了示威，襲擊並搗毀市民警總部和附近一個派出所，結果蘇修當局調動坦克和裝甲車進行鎮壓，打死數十人，還打傷和逮捕許多人。這次事件暴露了蘇修的法西斯面目，激起更多人對蘇修的仇恨。同時，這次事件也表現了蘇聯工人的英勇戰鬥精神。

隨着階級衝突的激烈化，蘇聯覺醒人民逐漸認識到，要解決人民同蘇修特權階層的矛盾，必須通過革命途徑才能解決。中國文化大革命的輝煌勝利，給蘇聯革命人民極大的鼓舞，他們決心起來推翻蘇修的罪惡統治。許多蘇聯工人曾經對中國朋友說：「你們的文化大革命真是好極了！我們蘇聯工人完全同意你們的做法。我們這裏的革命不徹底，所以又產生了新的資本家和地主。我們需要一場新的大革命。」許多蘇聯青年表示：「我們要學習中國紅衛兵的造反精神，造勃列日涅夫、柯西金的反，重新建立一個無產階級專政的蘇維埃社會主義共和國。」

越來越多的蘇聯覺醒人民認識到，毛澤東思想是當代最高水平的馬克思列寧主義，是反帝反修最強大的思想武器。因此，他們努力學習毛主席著作。蘇聯工人堅決地說：「只有毛澤東思想才能正確地指引蘇聯人民前進的方向。」「蘇聯人民需要毛澤東思想的指引，進行第二次革命。我們蘇聯人民要堅決走毛主席指出的道路，勇敢地戰鬥，衝破修正主義集團的黑暗統治，讓馬克思列寧主義、毛澤東思想的偉大旗幟在克里姆林宮上空飄揚！」蘇聯的覺醒人民正在爲重建布爾什維克黨而努力。一年多以前，阿爾巴尼亞報紙已報道，蘇聯已出現一個反對蘇修集團的「斯大林小組」。最近，又出現一個「新共產主義組織」，散發文件，熱烈讚揚毛澤東主席親自發動和領導的中國文化大革命，譴責蘇修領導集團篡黨篡政、復辟資本主義的罪行。文件表示：「迫切需要推翻蘇聯[illegible]集團（新資產階級分子）的政權」；「必須在蘇聯進行一場無產階級文化大革命」。這是聲討蘇修領導集團的檄文，這是蘇聯人民革命暴風雨來臨前的雷鳴電光。它宣告，蘇聯人民革命的暴風雨，必將把蘇修[illegible]主義的污泥濁水沖刷乾淨！

大公園

標槍集

是何居心

馬山村雨災塌屋事件發生時，有人呼救，但在現場的警察竟攔阻前往搶救的坊衆進內。

如果受害的是山頂外國居民，他們敢這樣嗎？

唯命是聽

倫敦裁判署法官下令，要將二十一歲美國逃兵傑雷英・塔督交回美軍當局。

事關此逃兵與米飯班主有關，當然要唯命是聽，焉敢拂逆。

以廣招徠

蘇修集團利用「國際旅行事業」，大肆招徠西方「遊客」，索性將莫斯科闢爲美軍「度假勝地」如何？

哥大和華爾街的關係

朝水

哥倫比亞大學學生的造反，爲什麼這樣引人注目呢？這同哥大的地位有直接關係。哥大是一個龐大的「教育」機構，擁有億萬元地產物業，它同國防部訂有龐大的軍事研究合同，哥大的大批教授又是國務院的智囊，這怎能不引人注目？

根據美國國防部長辦公室的公報，一九六五年接受國防部的軍事研究、發展試驗的估價合同中，若以美元總值計算，哥大佔全國各大學的第四位（總值爲一千五百八十萬美元）。一九六六年，哥大的總預算是一億二千萬美元，而哥大接受的軍事合同更增至一千六百二十萬美元。在哥大整個研究預算（包括軍事和非軍事研究預算）中，整整一半是由國防部、美國原子能委員會和國家航空太空局（實際上是空軍的一個附屬機構）所資助的。包括在這些研究計劃內的有：國防部在哥大醫學院試驗的神經毒氣，以及有關化學和細菌戰的計劃，等等。同時，哥大的電子研究實驗室，還接受國防部的合同，研究導彈的軌道和系統。

不少以教授爲名的人物，頻頻來往於哥大各個研究院所和國務院之間。以伯茲辛斯基爲例，他是哥大的所謂共產黨事務研究所所長，而他兩年前已被任命爲國務院政策計劃委員會的委員。類似的「教育家」，常常從哥大校方取得假期，到國務院工作，工作完畢以後，又回到哥大。

去年七月，哥大成立了國際事務研究院的一個新分支機構，名叫南亞事務研究所。新所長里金斯博士，就是國家安全委員會的工作人員，同時也是國務院政策計劃委員會的委員。再以哥大國際事務研究院院長柯迪爾來說，他長期以來就是國務院的顧問，也是福特基金會的顧問。此外，他兼任外交關係委員會委員和外交政策協會會長，而這兩個機構，都是國務院的附屬機構。在朝鮮戰爭期間和一九六〇年剛果（利）屠殺事件期間，柯迪爾還是美國出席聯合國大會的特別代表。

南亞事務研究所的另一個負責人叫希爾斯曼，他就是前任助理國務卿，專門負責遠東事務的。

同時是過去國務院情報局局長。

因此，哥倫比亞大學是爲華盛頓和華爾街的戰爭販子服務，而絕不是爲學生服務的。究竟是誰管理，而校董會本身，就是一個企業，它通過校董，而校董中，幾乎每個校董都是壟斷資本主義世界中最大的銀行、保險和公用事業集團的董事。

爪哇島游擊戰火熊熊

戈戟

印尼游擊隊近月來在爪哇各地異常活躍，不斷沉重打擊蘇哈托—納蘇蒂安右派軍人政權。

目前，印尼游擊戰火已擴展到西加里曼丹、東爪哇、中爪哇、蘇拉威西和蘇門答臘北部等許多地區。爪哇島是印尼游擊隊比較活躍的地區之一。據印尼報紙報道，在東爪哇的山區裏，游擊隊已建立根據地。游擊隊不僅粉碎右派軍隊的多次「圍剿」，還經常主動出擊。據報道，四月初游擊隊曾襲擊泗水附近的南望安、土隆阿貢附近的一個村莊和一個村莊，以及安梅附近的兩個鄉村的敵軍，奪取了一批武器。四月下旬，游擊隊在瑪琅以南的一個村莊展開活動。據安塔拉通訊社報道，游擊隊在當地民衆的密切配合下，已處決了九十多名罪大惡極的土豪惡霸。

印尼兵武裝部隊報告，四月下旬，西爪哇南安由地區的一些農民已經組織起來，進行武裝鬥爭。

據加埠報紙透露，爪哇游擊隊不僅「使用自動步槍，而且也使用手榴彈」，可見游擊隊的[illegible]。據美聯社報道，印尼右派[illegible]對[illegible]威脅感到擔心」；[illegible]的發展」。

生命起源的早期實驗

陳永鏗

在生命的起源問題上，恩格斯在他的「自然辯證法導言」裏說：「當地球從熾熱的液體逐漸冷卻下來，至少可使蛋白質生存的限度，那麼適當的化學條件下，有生命的原生質便形成了。」「大概過了好幾千年才造成一種條件，從這沒有定形的蛋白質中，由於核與膜的形成，而產生了第一個細胞。但是隨着第一個細胞，也就提供了整個有機世界形成的基礎。」

事實上，當地球還是一團熾熱的熔岩狀的火球，由於地球本身的冷卻作用，溫度逐漸降低，地球的外殼開始凝固，這個火球由於自轉和公轉的關係，在寒冷空間的洗練之下，逐漸凝結。這種凝結的過程，是由外面開始的。最初的結果，便形成了最原始的地殼。地殼層形成時，還不十分牢固，很容易破裂；其實，在地殼形成以後，還有相當長的一段時期，地球內部未凝結的熔岩，又十分活躍，經常從內部向外面衝破地殼冒出來，衝破了地殼，造成「火山噴發」的景象。在當時來說，這種「火山噴發」是地球的普遍現象，這也就是地質學上所稱的「造山運動」。

正因爲地心熔岩的噴發，因而地球核心中的鐵和碳的化合物質，便從裂縫噴到地面上來，和大氣層中的水蒸氣接觸，起化學作用，生成碳氫化合物。當時原始的大氣，[illegible]來，大氣層中的碳氫化合物，又因爲高溫和長期接觸的原因，便又和水蒸氣、氨再起化學變化，生成碳、氫、氧、氮的化合物。這就是具有蛋白質中四種主要元素的最簡單的化合物質了。

正如恩格斯所指出的，當地面溫度降到攝氏一百度以下時，大氣層中的水蒸氣，便因爲溫度相對降低的關係，成爲飽和，最後成爲傾盆大雨，降落到地球表面，把大地淹沒，形成了江河和原始的海洋。而上面所說的那些含碳、氫、氧、氮的化合物質，就隨着雨水降落成「溶液」，到原始的海洋裏，並在那裏存在。又因爲原始海洋的高溫關係，物質之間起了化學反應，互相聯合，成爲更加複雜的大分子。這就是原始的碳、氫、氧、氮物質的由來。這些物質，便發展成爲原始蛋白質了。

這些蛋白質的物質，還未變得「滿足」。這些物質在高溫的海洋中繼續活動，吞併其他物質的分子，使成爲自己本身分子的一部分。事實上，如果我們用生物學的觀點看來，這種吞併其他物質，而揚棄自己部份物質的，已經是「新陳代謝」的形式了。所謂新陳代謝，也正好就是生物及生命物質和非生命物質的最基本分野。換句話說，這時候的蛋白質物體，具有吞併其他物質的生命活力，已經是一種具有生命活力的物質，而非其他無生命物質所可比。

在原始的海洋裏，這種有機物的蛋白質分子互相合併，逐漸成爲巨大的有機物分子，而後由於核和膜的形成，便產生了第一個細胞。這也就是恩格斯所說的「生命是蛋白質的存在形式」了。

問題是，怎樣用科學實驗來進一步證明，充實馬克思主義唯物辯證法的光輝哲學思想及其關於地球生命起源的正確內容呢？

在早期，也曾經有不少科學工作者以實事求是的態度，進行過一些科學實驗，企圖闖進「生命起源問題」的「禁宮」，打破無生源和生源的缺口。可是，在過去，由於人類的科學技術水平和生產力的關係，只能從簡單的觀察和試驗中，由原來細胞體的蛋白質液培養成細胞體的。比如說，勒柏辛斯卡婭便是一例。

勒柏辛斯卡婭把水螅體磨研成糊狀，然後加以精細的過濾，除去所有的活細胞和活細胞的碎片，因而所得的溶液便是非常澄清的蛋白質液，沒有活細胞了。勒柏辛斯卡婭小心地把培養液體加到這些濾液中，經過一小時的培養之後，發現了濾液中出現許多針尖樣的大小的小滴，這些小滴逐漸生長，長成爲一種沒有細胞結構的蛋白質小塊，也就相當於地球初期形成的原始蛋白質階段。

如果把這些蛋白質小塊再加以培養，滿足它們所需要的適當條件，那麼經過一些時間，這些蛋白質小塊就發展到[illegible]細胞階段了。[illegible]爲細胞，並且分裂[illegible]由白質液培養出[illegible]，非常活躍，能力也相當[illegible]，它們不斷繁殖的結果，由三十到三十五個小時以後，就發展成爲一個大的細胞體。勒柏辛斯卡婭的實驗，還不限於水螅液的實驗，她還對鳥類和兩棲類的卵黃球（非細胞體形式）發育成爲細胞的過程進行觀察。同時，也觀察了人類和動物的傷口的血組織凝塊發育成爲組織細胞的過程。事實證明：生命的開始不限於細胞，而是比細胞更低等的生活物質。正如恩格斯所說的：「生命是蛋白質存在的形式」。

從勒柏辛斯卡婭的試驗和觀察中可見，人類早期對於生命起源問題的探索，僅限於由低級的蛋白質發育成爲細胞階段，而未能揭開無生物合成生命物質之謎。一八二八年德國科學家維勒的合成尿素，也只是簡單的有機合成物質。真正的人工合成蛋白質，應該說是從今天我國成功合成的時候開始。

北越海島上的人民軍指揮員

吉格里與帕格尼尼

金建

有一家電影院專門放映「相思草」，我說「專門」，是因爲我不知道，也許不記得還有哪家電影院放映過這部片子。很多年來，這家影院陸續地放映，這次映期又拿它充場，而且還加映一部「劍膽琴心」。

這兩部電影我都看過、「聽過」，不過這是在許多年以前，到現在都忘記了。如果有人要問我電影的內容，只模糊地記得「相思草」中那位吉格里唱過一些很抒情的歌，例如他對着一個小孩唱的舒伯特的搖籃曲，氣氛有點凄惻。至於「劍膽琴心」，只記得那位帕格尼尼，只記得他在戲裏有過一段「奇情」的羅曼斯；好像還當押過小提琴，因爲這是實有其事，此人以「魔弓」著名，連琴都「當押」，那還了得？何況此人當琴卻是爲了還賭債，未知這算是西方藝術家「風度」否？不過，他的琴自然當而復得。後來，他還從別人處取得一具「斯特拉迪華里」（極名貴的小提琴）。史實如此，記得的就是這麼多了。

吉格里的電影，對一些愛聽一下輕古典音樂的青年人是頗有吸引力的，這往往就是聽古典音樂的入門第一步。好像和路迪士尼的「幻想曲」，更早時候的「樂府春秋」，後來的還有「劍膽琴心」、「相思草」、「圓舞曲大王」之類，都的確受過一些歡迎，因爲寓「聽」於「看」，比較易接受些。現在好久沒有看見這類音樂片子了，有之則除非是流行曲的[illegible]，是皮里士禮、白潘、披頭士之流的音樂。看來也有點時移世易的味道了。因此，那家電影院也只好長期放映着這一些父親或祖父年代的吉格里與「帕格尼尼」的電影，喜歡點文靜音樂的人也只能看這兩部片子而已。平心而論，與其聽「貓王」「披頭四」唱「新潮歌」，毋寧去聽聽這些音樂，畢竟還正派一些。不過也應該指出：如果我們的思想不是太空虛的話，那末，對這些影片的音樂和這些影片的故事，我們是不會滿足的。

「帕格尼尼」的確在片中奏了不少樂曲，像那一首什麼「……羅曼斯」，是由他的D大調第一小提琴協奏曲的第一樂章。帕格尼尼樣子很醜陋，不過片子的演員卻是由那茱以「英俊」標榜的明星扮演，他不會拉琴，配音的是曼努興。此人前幾年曾來過香港。論他的帕格尼尼，比不上Ricci的光彩，但印象上覺得音色飽滿些。由於片子選的是流行的樂曲片段，屬於小曲一類，要想認識真正帕格尼尼琴藝技巧是不行的，加上片子的錄音，真正要聽音樂的人是不會去「聽」影片的。

吉格里沒有什麼可談，他是卡羅素之後的「歌王」，但他只能唱意大利與法國的歌劇，卻不是瓦格納一類，因爲他還是個「美唱」學派，這方面在歐洲還有點名聲。

北越推廣運籌學

樂強

三年來，北越都在積極推廣應用運籌學。運籌學是一門新興的數學科學。其中的一種，是用數學和經濟的方法，研究如何最大限度地用最少的人力、物力和財力，去完成一項特定任務。它的主要用法，有圖上作業法、表上作業法和單純形法等。圖上作業法是交通運輸、物資調撥中的一種簡單易於推行的方法。制訂一個方案時，往往圖上、表上一算，再用數學方法一算，就可以從中選出最好的方案。用圖上作業法、表上作業法計算迅速，可以大大減少車輛空駛和物資對流、迂迴運輸等不合理現象。單純形法，用途也很廣泛，工農業中的許多方面都用得着它，如工廠、企業合理布局，工廠合理下料，設備合理利用，水利合理調配等等。

在北越，一九六五年以前，這項現代科學的使用是有限的。但現在，許多工廠企業、所有高等學校以及農業戰線，都普遍推廣應用運籌學。在各個經濟部門中，這門科學的使用，有助於改進生產組織和計劃，使設備、原料和人力的使用得到合理化，從而提高了生產能力。

北越的交通運輸部門，是有效地使用這種科學而受益的第一個部門。在一九六一年第一次試驗成功後，運籌學已經運用到車輛的安排使用，力求避免走空車。其後，在交通運輸的許多個方面，都相繼推廣運籌學了。

在建築工程方面，利用這種科學建造一所食堂，比原定時間提早二十日完工，造一座建築物，比預計所需時間減少了兩個月，從而增加了生產力百分之七十，成本則減少了百分之五。自一九六六年四月以來，北越有八十項比較大的工程得到運籌學的幫助而完成，大大減少了原定所需時間和生產力。

在工業方面，許多工廠也應用這種現代科學。河內水務局通過合理化的工作分配，抽水效率提高了百分之五十。河內第一製藥廠和第二製藥廠，自從應用運籌學後，生產量分別增加了百分之二十和百分之七十。

在農業方面，運籌學的應用，是在許多實際困難的條件下，例如缺乏必須的資料。但是，許多合作社和國營農場，還是千方百計地克服困難，以推廣運籌學，從而節省了勞動力，促進了生產量的提高。

競選與華爾茲舞

廣東先生

越響，「神聖的一票」自必越來越多，「一朝得米」，樂登寶座，從此攀龍附鳳，往高處爬。至於「下諾言」，能否實踐，出支票，是否空頭，都是後話，不必細表。

最近，足球總會的競選者之一，放出一記前所未見的怪招。他爲了表示個人精力的充沛，也經常運動，要顯他的對手們跳快步華爾茲。他說：「我是老了，可是我的體力和智力不遜於任何一個後生。[illegible]獨步，有本事的，就請來吧。」斯人爲誰？年逾古稀之老頑童莫茲鍊，又稱莫哥仔，是也。

[illegible]卻有熱情。他曾做過多屆足總主席，未見龍鍾；[illegible]

香港也有競選的風氣，每年此際，都鬧得不可開交。好些社團，不自菲薄，將每年一次的「改朝換代」，稱作「大選」，以氣之大，儼然以「總統」自居。

競選者各有一套本領，他們要向「羣衆」許下諾言，說要如何興利除弊，如何革故鼎新，法螺吹得[illegible]

壺中天地

馬齒莧可治痢疾

鍾唐

馬齒莧，俗稱馬屎莧。這種莧菜很粗生，處處郊野皆有發現，葉莖呈紫紅色，近根部分常作深紅，用以煲湯，湯水亦淡紅色，這是由於它含有退炎作用的紅色素所致。

以前，很少人種植馬齒莧，只有到野外採摘。近二、三十年，食用者多起來了，因此菜農才有種植。莧菜當造時，市場的蔬菜商販，亦有這種莧菜供應。但是，作爲藥用，仍須採用野生長老的馬齒莧，還要到山草藥店才能買得到。

馬齒莧有很好的解熱、退炎功能，對於暑熱天時容易發生的「濕熱」，消解功效尤佳。南海、三水兩交界地區有些農村人家，每逢天氣太熱，或是氣候不大正常，每用新鮮的生馬齒莧，原棵根莖枝葉並用，以附火煎水飲，據說可以預防「暑濕下痢」，通常消暑解熱，炎夏天時，勞動大衆，在工地上容易感熱，且難免多吃生冷的東西，易於引起胃腸「濕熱」，假如胃腸有了濕熱底子，而又感染了暑氣，往往會形成暑濕下痢。凡有暑氣的痢疾，日夜排便可能十多次，而且非常痛楚，若然處理得不徹底，還有暑熱潛藏下來，演變爲「慢性腸炎」一類的疾病，就可能十分麻煩了，因爲慢性腸炎一般症狀雖然很輕微，可是處理這種慢性病，目前仍沒有特效的藥物。

據科學分析，馬齒莧有一種抑制作用，因此有治痢疾的功用。我近年處理慢性腸炎，除運用古方正法調理外，還採用野生的馬齒莧作爲輔助治療，病者有耐性守得禁戒，經過三幾個月的調理，疾患可能徹底消除。

民間也有用馬齒莧治紅白痢或血痢的單方，如痢者患急性下痢，日下十數次，排出的糞便，有紅有白，甚或大部份都是血色，排便時感到裏急後重，腹部扭痛，則用新鮮的馬齒莧約半斤（只用其根莖部份），舊陳皮半個，附火煎水三小時以上飲用，效果甚佳。倘平素身體壯實，多飲幾次亦無妨，至於體弱的人，患了「虛性」下痢，那就不適宜採用這個單方了。

美麗宮　今天四場　1.3.4.C.D.A.　東大九龍抗議　新歌古名傳並王　片奇劇興舞湖　玉女心　陳寶珠　呂奇　陳非儂　呂紅　王粉　今早十一點半場　三陽開泰　九龍城　[illegible]　明天放映　特價九〇〇

銀都　今天五點半公餘場　社會倫理　少女的煩惱　主演：[illegible]　明天五點半公餘場　國語故事　四美圖　主演：朱虹　王小燕　今天正場　冬戀　主演：鮑方　[illegible]

普慶・珠江・南華・南洋・高陞
普慶　今早十二時半　文藝倫理巨片　湖畔草　明早十二時半　青年喜劇巨片　梅蘭菊竹　今天正場　江南[illegible]
珠江　今早十二時半　社會倫理巨片　有心唔怕遲　明早十二時半　偵探故事巨片　再春花　今天正場　虹
南華　今天十二點半早場　彩色武俠打鬥　獨眼俠　明天十點四早場　丈夫的秘密　明天十二點半早場　如意　今天正場　姑英黃梅雙燕
南洋　今天十二點半早場　武俠文藝片　虎口驚鴛　明天早場　獨劇　丁添五老王　今天正場　林美愛林妹
高陞　今天十二點半早場　武俠打鬥　黃飛鴻獅醒獨梅花　明天早場　中國民間藝術團　今天正場　虹

大公報分類廣告　電話七二八九八〇　每個位港幣三元（每個位共六行，每行可排十個六號字）

中西樂器　鋼琴　國產　音響優美　價格公道　款式新穎　精緻耐用　粵華行　總行：中環德輔道中117號　分行：油麻地彌敦道444A　[illegible]

中醫教授　蔡啓超　風濕・胃病　耳鼻・喉舌　皮膚・瘡毒　瘰核・痔漏　[illegible]

中醫　婦兒內科　鍾庸　擅理內臟　頑固疾患　[illegible]

中醫師　朱鶴皋　[illegible]

中國針灸　王紺庵　第十六期招男女生　六月十五日開課　[illegible]

生產建設好消息相繼傳來

鄂晉豐收內蒙增產

津浦鐵路大橋通車

各款收音機　[illegible]　再有贈品　家庭用品　陶磁器具　全齊最廉